



RENTABILIDAD 2009,SICAV S.A.

Nº Registro CNMV: 605

Informe SEMESTRAL del 2º Semestre de 2022

Gestora	SINGULAR WEALTH MANAGEMENT SGIIC.,S.	Depositario	SINGULAR BANK SAU
Grupo Gestora	GRUPO SINGULAR BANK	Grupo Depositario	GRUPO SINGULAR BANK
Auditor	DELOITTE	Rating depositario	n.d.
Sociedad por compartimentos	NO		

El presente informe, junto con los últimos informes periódicos, se encuentran disponibles por medios telemáticos en www.ubs.com/gestion.

La Sociedad de Inversión o, en su caso, la Entidad Gestora atenderá las consultas de los clientes, relacionada con la IIC en:

Dirección

C/ Maria de Molina, 4 - 1ª Planta. Madrid 28006

Correo electrónico

departamento.atencion-cliente@ubs.com

Asimismo cuenta con un departamento o servicio de atención al cliente encargado de resolver las quejas y reclamaciones. La CNMV también pone a su disposición la Oficina de Atención al Inversor (902 149 200, e-mail: inversores@cnmv.es).

INFORMACIÓN SICAV

Fecha de registro: 17/08/1999

1. Política de inversión y divisa de denominación

Categoría

Tipo de Sociedad: Sociedad que invierte más del 10% en otros fondos y/o sociedades
Vocación Inversora: Global
Perfil de riesgo: Alto

La sociedad cotiza en el Mercado Alternativo Bursátil.

Descripción general

La Sociedad podrá invertir, ya sea de manera directa o indirecta a través de IICs, en activos de renta variable y renta fija sin que exista predeterminación en cuanto a los porcentajes de inversión en cada clase de activo pudiendo estar la totalidad de su patrimonio invertido en renta fija o renta variable. Dentro de la renta fija además de valores se incluyen depósitos a la vista o con vencimiento inferior a un año en entidades de crédito de la UE o que cumplan la normativa específica de solvencia e instrumentos del mercado monetario no cotizados, que sean líquidos. No existe objetivo predeterminado ni límites máximos en lo que se refiere a la distribución de activos por tipo de emisor (público o privado), ni por rating de emisión/emisor, ni duración, ni por capitalización bursátil, ni por divisa, ni por sector económico, ni por países. Se podrá invertir en países emergentes. La exposición al riesgo de divisa puede alcanzar el 100% del patrimonio. La Sociedad no tiene ningún índice de referencia en su gestión.

Operativa en instrumentos derivados

Inversión y Cobertura.

La metodología aplicada para calcular la exposición total al riesgo de mercado es el método del compromiso.

Una información más detallada sobre la política de inversión de la sociedad se puede encontrar en su folleto informativo.

Divisa de denominación: EUR

2. Datos económicos

2.1. Datos generales.

Cuando no exista información disponible las correspondientes celdas aparecerán en blanco

	Período actual	Período anterior
Nº de acciones en circulación	3.994.654,00	3.451.888,00
Nº de accionistas	224	233
Dividendos brutos distribuidos por acción		

¿Distribuye dividendos? NO

Fecha	Patrimonio fin de período (miles de EUR)	Valor liquidativo		
		Fin del período	Mínimo	Máximo
Período del informe	110.529	27,6693	25,4201	28,9799
2021	99.419	28,5720	22,9049	29,0921
2020	80.385	23,1325	16,6710	23,2384
2019	75.811	21,5510	16,8454	21,7612

Comisiones aplicadas en el período, sobre patrimonio medio

Comisión de gestión						Base de cálculo	Sistema imputación
% efectivamente cobrado							
Período			Acumulada				
s/patrimonio	s/resultados	Total	s/patrimonio	s/resultados	Total		
0,15		0,15	0,30		0,30	patrimonio	al fondo

Comisión de depositario				Base de cálculo
% efectivamente cobrado				
Período		Acumulada		
	0,05		0,10	patrimonio

	Período Actual	Período Anterior	Año Actual	Año Anterior
Índice de rotación de la cartera (%)	0,10	0,31	0,41	0,75
Rentabilidad media de la liquidez (% anualizado)	0,29	-0,10	0,09	-0,05

Nota: El período se refiere al trimestre o semestre, según sea el caso. En el caso de IIC cuyo valor liquidativo no se determine diariamente, este dato y el de patrimonio se refieren a los últimos disponibles.

2.2 Comportamiento

Cuando no exista información disponible las correspondientes celdas aparecerán en blanco

A) Individual

Rentabilidad (% sin anualizar)

Acumulado 2022	Trimestral				Anual			
	Trimestre Actual	3er Trimestre 2022	2º Trimestre 2022	1er Trimestre 2022	2021	2020	2019	2017
-3,16	8,47	-2,36	-5,15	-3,60	23,51	7,34	25,86	16,29

Ratio de gastos (% s/ patrimonio medio)

Acumulado 2022	Trimestral				Anual			
	Trimestre Actual	3er Trimestre 2022	2º Trimestre 2022	1er Trimestre 2022	2021	2020	2019	2017
0,45	0,10	0,11	0,12	0,11	0,48	0,48	0,48	0,48

Incluye los gastos directos soportados en el período de referencia: comisión de gestión sobre patrimonio, comisión de depositario, auditoría, servicios bancarios (salvo gastos de financiación), y resto de gastos de gestión corriente, en términos de porcentaje sobre patrimonio medio del período. En el caso de sociedades/compartimentos que invierten más de un 10% de su patrimonio en otras IIC se incluyen también los gastos soportados indirectamente, derivados de estas inversiones, que incluyen las comisiones de suscripción y de reembolso. Este ratio no incluye la comisión de gestión sobre resultados ni los costes de transacción por la compraventa de valores.

En el caso de inversiones en IIC que no calculan su ratio de gastos, éste se ha estimado para incorporarlo en el ratio de gastos.

Evolución del valor liquidativo últimos 5 años

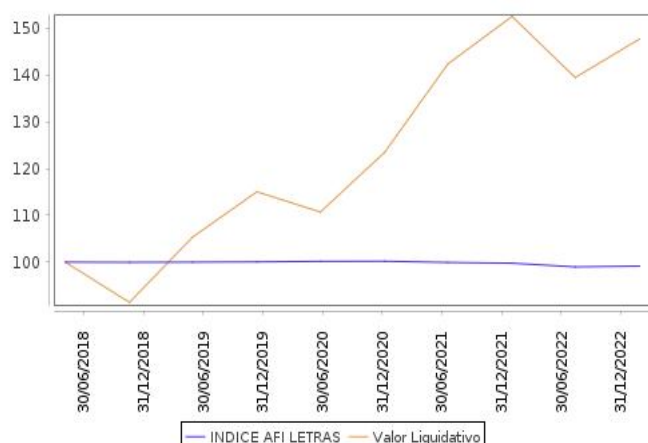

Rentabilidad semestral de los últimos 5 años

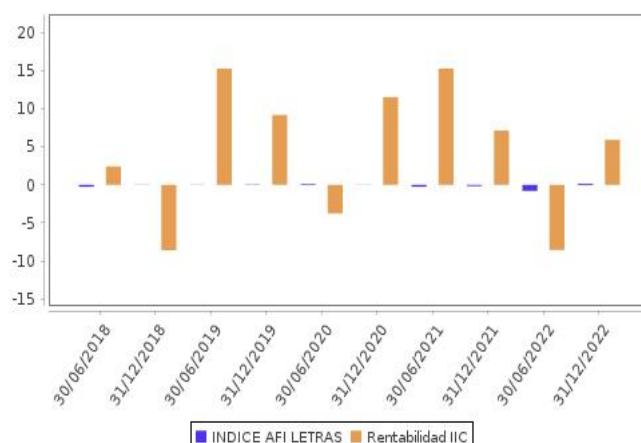

2.3 Distribución del patrimonio al cierre del período (Importes en miles de EUR)

Distribución del patrimonio	Fin período actual		Fin período anterior	
	Importe	% sobre patrimonio	Importe	% sobre patrimonio
(+) INVERSIONES FINANCIERAS	107.405	97,17	78.001	86,49
* Cartera interior	19.707	17,83	10.497	11,64
* Cartera exterior	87.658	79,31	67.504	74,85
* Intereses de la cartera de inversión	40	0,04	0	0,00
* Inversiones dudosas, morosas o en litigio	0	0,00	0	0,00
(+) LIQUIDEZ (TESORERÍA)	3.828	3,46	10.966	12,16
(+/-) RESTO	-704	-0,64	1.216	1,35
TOTAL PATRIMONIO	110.529	100,00	90.183	100,00

Notas:

El período se refiere al trimestre o semestre, según sea el caso.

Las inversiones financieras se informan a valor estimado de realización.

2.4 Estado de variación patrimonial

	% sobre patrimonio medio			% variación respecto fin período anterior
	Variación del período actual	Variación del período anterior	Variación acumulada anual	
PATRIMONIO FIN PERIODO ANTERIOR (miles de EUR)	90.183	99.419	99.419	
+- Compra/venta de acciones (neto)	13,69	-0,80	13,35	-1.918,54
- Dividendos a cuenta brutos distribuidos	0,00	0,00	0,00	0,00
+- Rendimientos netos	6,26	-8,86	-2,11	-3.624,93
(+) Rendimientos de gestión	6,56	-8,43	-1,37	-3.467,27
+ Intereses	0,23	-0,01	0,23	-3.029,92
+ Dividendos	0,64	1,77	2,37	-61,25
+- Resultados en renta fija (realizadas o no)	-0,75	0,00	-0,78	0,00
+- Resultados en renta variable (realizadas o no)	6,29	-10,27	-3,44	-165,38
+- Resultados en depósitos (realizadas o no)	0,00	0,00	0,00	0,00
+- Resultados en derivados (realizadas o no)	0,08	0,00	0,09	0,00
+- Resultados en IIC (realizadas o no)	0,07	-0,71	-0,61	-111,02
+- Otros resultados	0,00	0,79	0,77	-99,70
+- Otros rendimientos	0,00	0,00	0,00	0,00
(-) Gastos repercutidos	-0,30	-0,43	-0,74	-157,66
- Comisión de sociedad gestora	-0,15	-0,15	-0,30	8,37
- Comisión de depositario	-0,05	-0,05	-0,10	8,37
- Gastos por servicios exteriores	0,00	-0,01	-0,02	-81,73
- Otros gastos de gestión corriente	-0,01	-0,02	-0,04	-41,51
- Otros gastos repercutidos	-0,09	-0,20	-0,28	-51,16
(+) Ingresos	0,00	0,00	0,00	0,00
+ Comisiones de descuento a favor de la IIC	0,00	0,00	0,00	0,00

	% sobre patrimonio medio			% variación respecto fin período anterior
	Variación del período actual	Variación del período anterior	Variación acumulada anual	
+ Comisiones retrocedidas	0,00	0,00	0,00	0,00
+ Otros ingresos	0,00	0,00	0,00	0,00
+/- Revalorización inmuebles uso propio y resultados por enajenación	0,00	0,00	0,00	0,00
PATRIMONIO FIN PERIODO ACTUAL (miles de EUR)	110.529	90.183	110.529	

Nota: El período se refiere al trimestre o semestre, según sea el caso.

3. Inversiones financieras

3.1. Inversiones financieras a valor estimado de realización (en miles de EUR) y en porcentaje sobre el patrimonio, al cierre del período

Descripción de la inversión y emisor	Divisa	Período actual		Período anterior		Descripción de la inversión y emisor	Divisa	Período actual		Período anterior	
		Valor de mercado	%	Valor de mercado	%			Valor de mercado	%		
ES0000012J15 - REPOIUBS_EUROPEIO,630I2022-07-01	EUR	0	0,00	5.709	6,33	DE000A1PHFF7 - AccionesHUGO BOSS	EUR	1.300	1,18	1.209	1,34
ES00000124W3 - REPOISINGULAR_BI1,750I2023-01-02	EUR	15.105	13,67	0	0,00	PTIBSOAM0008 - AccionesLIBERSOL SGPS	EUR	1.915	1,73	1.059	1,17
TOTAL ADQUISICIÓN TEMPORAL DE ACTIVOS		15.105	13,67	5.709	6,33	GB00BMJ6DW54 - AccionesINFORMA PLC	GBP	3.499	3,17	3.072	3,41
TOTAL RENTA FIJA		15.105	13,67	5.709	6,33	US4581401001 - AccionesINTEL CORP	USD	3.269	2,96	2.319	2,57
ES0105376000 - AccionesIARIMA REAL ESTATE SOCIMI	EUR	0	0,00	332	0,37	JP3143600009 - AccionesITOCHU CORP	JPY	2.215	2,00	0	0,00
ES0105027009 - AccionesILOGISTA	EUR	4.602	4,16	3.639	4,03	AT000KAPSCH9 - AccionesIKAPSCH TRAFFICOM AG	EUR	444	0,40	526	0,58
ES0176252718 - AccionesISOL MELIA SA	EUR	0	0,00	817	0,91	PTPTIOAM0006 - AccionesINAVIGATOR HOLDINGS LTD	EUR	3.328	3,01	3.696	4,10
TOTAL RENTA VARIABLE COTIZADA		4.602	4,16	4.788	5,31	FI0009005318 - AccionesINOKIANRENKAAT OYJ	EUR	0	0,00	381	0,42
TOTAL RENTA VARIABLE		4.602	4,16	4.788	5,31	DK0060534915 - AccionesINOVO NORDISK	DKK	2.523	2,28	4.234	4,69
TOTAL INVERSIONES FINANCIERAS INTERIOR		19.707	17,83	10.497	11,64	NL0000009538 - AccionesIPHILIPS ELECTRONIC	EUR	857	0,78	1.258	1,40
XS1728036366 - BonosIDIRECT LINE INSURANCI2,375I2080-12-07	GBP	6.261	5,66	0	0,00	US80585Y3080 - AccionesIBERBANK OF RUSSIA	USD	0	0,00	9	0,01
Total Renta Fija Privada Cotizada mas de 1 año		6.261	5,66	0	0,00	RU0009029540 - AccionesIBERBANK OF RUSSIA	USD	1.441	1,30	0	0,00
TOTAL RENTA FIJA COTIZADA		6.261	5,66	0	0,00	CH0024638196 - AccionesISCHINDLER HOLDING	CHF	2.537	2,29	2.514	2,79
TOTAL RENTA FIJA		6.261	5,66	0	0,00	GB0009223206 - AccionesISMITH & NEPHEW	GBP	1.714	1,55	1.823	2,02
US00507V1098 - AccionesIACTIVISION INC	USD	6.382	5,77	6.628	7,35	NL0012015705 - AccionesITAKEWAY COM NV	GBP	3.244	2,93	1.578	1,75
DE000A1EWWW0 - AccionesIADIDAS	EUR	1.275	1,15	1.688	1,87	GB00BP92CJ43 - AccionesITATE & LYLE PLC	GBP	2.467	2,23	2.674	2,96
US0367521038 - AccionesIANTHEM INC	USD	3.414	3,09	2.242	2,49	US87238U2033 - AccionesITCS GROUP	USD	67	0,06	69	0,08
US0846707026 - AccionesIBERKSHIRE HATHAWAY	USD	6.954	6,29	6.276	6,96	GB00B10RZP78 - AccionesIUNILEVER NV	EUR	1.631	1,48	1.507	1,67
GB0007980591 - AccionesIBP AMOCO PLC	GBP	1.083	0,98	911	1,01	FR0013447729 - AccionesIVERALLIA	EUR	9.595	8,68	6.376	7,07
CA1363751027 - AccionesICANADIAN NATIONAL RAILWAY	CAD	2.062	1,87	1.995	2,21	US92343V1044 - AccionesIVERIZON COMMUNICATIONS INC	USD	2.392	2,16	0	0,00
CA13645T1003 - AccionesICANADIAN PACIFIC RAILWAY LTD	CAD	879	0,79	841	0,93	US2546871060 - AccionesIWALT DISNEY	USD	1.311	1,19	1.454	1,61
DK0010181759 - AccionesICARLSBERG	DKK	2.446	2,21	2.394	2,66	TOTAL RENTA VARIABLE COTIZADA		80.393	72,71	66.576	73,81
BMG243851091 - AccionesICONDUIT HOLDINGS LTD	GBP	4.773	4,32	2.385	2,64	TOTAL RENTA VARIABLE		80.393	72,71	66.576	73,81
DE0005439004 - AccionesICONTINENTAL AG	EUR	0	0,00	299	0,33	GB0003322319 - ParticipacionesIFIDELITY ASSET MANAGEMENT LUX	GBP	1.005	0,91	931	1,03
US2310211063 - AccionesICUMMINS INC	USD	1.007	0,91	1.652	1,83	TOTAL IIC		1.005	0,91	931	1,03
DE0005565204 - AccionesIDUERR AG	EUR	1.239	1,12	863	0,96	TOTAL INVERSIONES FINANCIERAS EXTERIOR		87.659	79,28	67.507	74,84
FR0000121667 - AccionesISSLOR INTERNATIONAL S.A	EUR	3.130	2,83	2.644	2,93	TOTAL INVERSIONES FINANCIERAS		107.366	97,11	78.004	86,48

Notas: El período se refiere al trimestre o semestre, según sea el caso.

3.2. Distribución de las inversiones financieras, al cierre del período: Porcentaje respecto al patrimonio total

Sector Económico

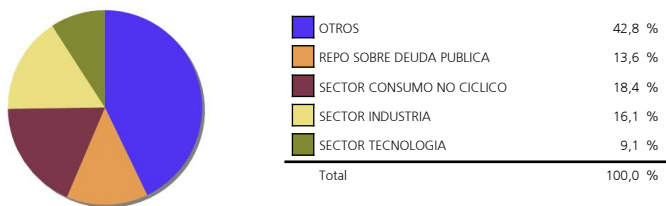

Divisas

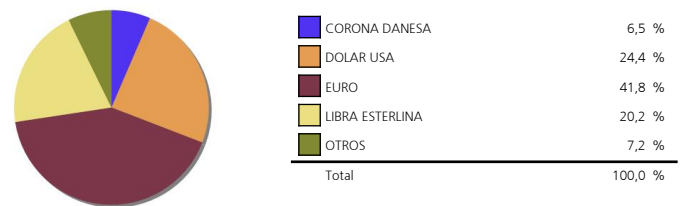

Tipo de Valor

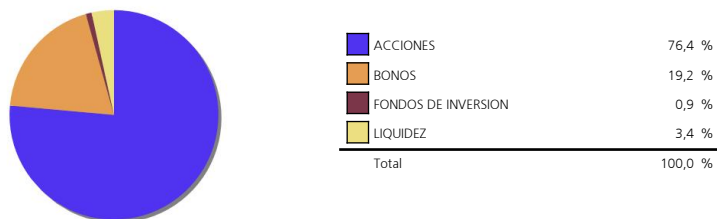

4. Hechos relevantes

	SI	NO
a. Suspensión temporal de la negociación de acciones		X
b. Reanudación de la negociación de acciones		X
c. Reducción significativa de capital en circulación		X
d. Endeudamiento superior al 5% del patrimonio		X
e. Cambio en elementos esenciales del folleto informativo		X
f. Imposibilidad de poner más acciones en circulación		X
g. Otros hechos relevantes	X	

5. Anexo explicativo de hechos relevantes

Con fecha 21 de septiembre 2022, la CNMV ha inscrito el cambio del grupo perteneciente de la sociedad gestora: Grupo anterior: UBS Nuevo grupo: SINGULAR BANK. Con fecha 23 de septiembre 2022, la CNMV ha inscrito la sustitución de UBS EUROPE SE, SUCURSAL EN ESPAÑA por SINGULAR BANK, S.A. como depositario, como consecuencia de la adquisición por sucesión universal por parte de SINGULAR BANK, S.A de la unidad de negocio de banca privada, incluyendo la actividad de depositaria de UBS EUROPE SE, SUCURSAL EN ESPAÑA. Con fecha 7 de octubre 2002, la CNMV ha inscrito el cambio de denominación de la entidad gestora, que ha pasado a ser SINGULAR WEALTH MANAGEMENT S.G.I.I.C., S.A. (antes era UBS GESTION S.G.I.I.C, S.A.U.) SINGULAR WEALTH MANAGEMENT, S.G.I.I.C., S.A. (Singular WM) con fecha 22 de diciembre ha obtenido las autorizaciones pertinentes para ejecutar una operación consistente en la fusión por absorción de SINGULAR ASSET MANAGEMENT, SGIC, S.A. (SAM) por parte de Singular WM, con extinción, mediante disolución sin liquidación, de la sociedad absorbida y transmisión en bloque de su patrimonio a Singular WM, que adquiere, por sucesión universal, todos los derechos y obligaciones de SAM (la Operación de Fusión). La Operación de Fusión se ha ejecutado con fecha 23 de diciembre y, como consecuencia de dicha operación, Singular WM adoptará la denominación de la sociedad absorbida (SINGULAR ASSET MANAGEMENT, SGIC, S.A.U.)

6. Operaciones vinculadas y otras informaciones

	SI	NO
a. Accionistas significativos en el capital de la sociedad (porcentaje superior al 20%)	X	
b. Modificaciones de escasa relevancia en los Estatutos Sociales		X
c. Gestora y el depositario son del mismo grupo (según artículo 4 de la LMV)	X	
d. Se han realizado operaciones de adquisición y venta de valores en los que el depositario ha actuado como vendedor o comprador, respectivamente		X
e. Se han adquirido valores o instrumentos financieros emitidos o avalados por alguna entidad del grupo de la gestora, sociedad de inversión o depositario, o alguno de éstos ha actuado como colocador, asegurador, director o asesor, o se han prestado valores a entidades vinculadas.		X
f. Se han adquirido valores o instrumentos financieros cuya contrapartida ha sido otra entidad del grupo de la gestora, sociedad de inversión, depositario u otra IIC gestionada por la misma gestora u otra gestora del grupo.		X
g. Se han percibido ingresos por entidades del grupo de la gestora que tienen como origen comisiones o gastos satisfechos por la IIC.	X	
h. Otras informaciones u operaciones vinculadas	X	

7. Anexo explicativo sobre operaciones vinculadas y otras informaciones

a.) Existe un Accionista significativo con un volumen de inversión de 52.402.584,01 euros que supone el 47,41% sobre el patrimonio de la IIC.

c.) La gestora y el depositario pertenecen al mismo grupo, habiéndose adoptado todas la medidas oportunas para la separación según la legislación vigente.

g.) El importe satisfecho en concepto de comisiones de brokerage y liquidación de operaciones percibido por alguna empresa del grupo de la gestora asciende a 9.616,68 euros durante el periodo de referencia, un 0,01 % sobre el patrimonio medio.

h.) Operación vinculada por ventas el 4 de agosto de 2022 de un nominal de 3.950.000 GBP del bono de DIRECT LINE INSURANCE GR 4.75% PERPETUAL (XS1728036366), ya que es bono perpetuo y carece de suficientes contribuidores ejecutables, a través de la mesa de ejecución de UBS Zúrich.

Operación vinculada por ventas el 5 de agosto de 2022 de un nominal de 2.250.000 GBP del bono de DIRECT LINE INSURANCE GR 4.75% PERPETUAL (XS1728036366), ya que es bono perpetuo y carece de suficientes contribuidores ejecutables, a través de la mesa de ejecución de UBS Zúrich.

8. Información y advertencias a instancia de la CNMV

No aplicable.

9. Anexo explicativo del informe periódico

1. SITUACION DE LOS MERCADOS Y EVOLUCIÓN DEL FONDO.

A) VISIÓN DE LA GESTORA/SOCIEDAD SOBRE LA SITUACIÓN DE LOS MERCADOS. La recuperación generalizada de las cotizaciones de los activos financieros en octubre y noviembre se vio truncada después de que los bancos centrales reiteraran que prolongarán las políticas monetarias restrictivas para contener las presiones inflacionistas. La Reserva Federal señaló que prevé mantener su tipo de intervención cerca del 5,0% durante todo 2023, en tanto que el BCE anunció que pretende subir 50 puntos básicos en cada una de sus próximas reuniones. Además, el Banco de Japón aumentó en un cuarto de punto la rentabilidad máxima a la que permitirá cotizar los bonos a 10 años.

Todo esto provocó una subida sustancial de las rentabilidades de la deuda en todo el mundo, acentuando las pérdidas en el peor año de la historia para la renta fija. El desplazamiento al alza de la curva de Alemania próximo al medio punto porcentual y el ensanchamiento de las primas de riesgo en la Eurozona provocaron que los índices gubernamentales de la unión monetaria cayeran más de un 3% en diciembre (lo que eleva las pérdidas en el año por encima del 17%), arrastrando a los bonos corporativos a pesar del descenso de los diferenciales crediticios. El menor repunte de la curva y la estabilidad de los tipos a corto plazo hicieron que la deuda de EEUU registrara pérdidas más moderadas. Los bonos de mercados emergentes avanzaron ligeramente en el mes por la reducción de sus primas de riesgo, pero pierden más del 17% en 2022.

La mayor contundencia del BCE propició que continuara la apreciación del euro, que ya supera el 10% desde su mínimo frente al USD en septiembre, si bien cierra el año cerca de un 6% por debajo de su nivel del final de 2021. Por su parte, las cotizaciones del petróleo y de algunos metales industriales se movieron volátilmente entre los temores a una caída de la demanda en una recesión y los problemas estructurales de la oferta, agravados ahora por las sanciones a las exportaciones desde Rusia. El barril de crudo Brent, que llegó a caer a los 74\$, acaba 2022 de vuelta por encima de los 80\$, impulsando los precios de todos los activos relacionados. También fue destacable la evolución del oro que, a pesar de los mayores tipos de interés, logró superar los 1.800\$ por onza, prácticamente el mismo nivel en el que comenzó el año.

Las acciones mundiales corrigieron en las primeras sesiones de diciembre, aunque volvieron a los mismos niveles en las jornadas previas a las reuniones de los principales bancos centrales. Sin embargo, el giro de los mercados de renta fija provocó rápidas caídas superiores al 6% (nuevamente lideradas por la tecnología y otros sectores de crecimiento), antes de estabilizarse en las últimas sesiones del año. El mes se salda con retrocesos próximos al 5% en el S&P 500 y el MSCI World, al 3% en la media de la Eurozona y algo menores en los mercados emergentes dadas la subida de las acciones chinas. Termina 2022 con retornos totales (con dividendos) cercanos al -15% en el conjunto de acciones mundiales, de casi -20% en EEUU (con el Nasdaq perdiendo más del 30%) y en los mercados emergentes, del -10% en la Eurozona, ligeramente negativos en España y Japón, y marginalmente positivos en el Reino Unido.

Arranca el nuevo año con las mismas incertidumbres geopolíticas, económicas y financieras que zarandearon los mercados en 2022. Las subidas de los tipos de interés elevan los rendimientos de los activos monetarios, en tanto que presionan las valoraciones de los activos empresariales e inmobiliarios. Esto probablemente limite el potencial alcista de las bolsas a corto plazo, y aconseja mantener una estrategia de inversión prudente, a la espera de que las cotizaciones reflejen mejor la perspectiva de unas políticas monetarias prolongadamente restrictivas y la probable caída de los resultados de las compañías en un periodo de debilidad económica.

Por el momento, la mejor rentabilidad-riesgo en la renta fija parece encontrarse en los activos monetarios y pagarés entre 6-18 meses, en la deuda bancaria senior, en el crédito corporativo con grado de inversión y en los bonos high yield a corto plazo. En la renta variable, el entorno sigue favoreciendo a los negocios beneficiados por las subidas de los tipos de interés y por la energía cara, o con poder de fijación de precios, y en el que las compañías que pagan dividendos altos y sostenibles deberían de mostrar más resiliencia.

B) DECISIONES GENERALES DE INVERSIÓN ADOPTADAS.N/A

C) ÍNDICE DE REFERENCIA.N/A

D) EVOLUCIÓN DEL PATRIMONIO, PARTICIPES, RENTABILIDAD Y GASTOS DE LA IIC.El patrimonio de la SICAV a cierre del periodo era de 110,529,107 EUR, lo que supone un incremento de 20,346,348 EUR respecto al periodo anterior. El número de accionistas es de 224, disminuyendo en 9 accionistas respecto al periodo anterior.

Durante el segundo semestre del año, la volatilidad e incertidumbre con la que cerramos el primer semestre continuo en los mercados financieros. La inflación fue, una vez más, la principal protagonista de los mercados con unos bancos centrales utilizando los medios de los que disponen para intentar controlarla. Además, el panorama económico estuvo dominado por la continuidad en el conflicto bélico entre Rusia y Ucrania y la lucha en las regiones asiáticas (especialmente en China) para gestionar los repuntes de la pandemia. Esta situación, ha reducido la visibilidad sobre el futuro económico a nivel global generando un panorama de elevada incertidumbre. La renta fija cierra el periodo con pérdidas provocadas por los movimientos al alza de las curvas incluso después del descanso de los últimos meses del año donde la inflación muestra signos de cierta moderación. La renta variable continuó sufriendo durante el semestre tocando mínimos del año entre el tercer y cuarto trimestre del año. Los buenos datos de inflación empujan las bolsas (sobre todo la europea) durante los últimos meses del semestre recortando las pérdidas acumuladas durante el año. En el semestre, la rentabilidad de la SICAV ha sido de un -3.16%. La cartera ha mantenido una exposición media a renta variable inferior a la de su perfil. Dentro del mal performance de las bolsas, la buena distribución táctica y sectorial de la cartera entre las distintas clases de activo, así como la selección de subyacentes, ha permitido a la SICAV batir en rentabilidad a su referencia.

Los gastos soportados por la SICAV han sido de un 0.10%, siendo los gastos indirectos en otras IICs de un 0.00%.

Desde el 1 de mayo la liquidez de la IIC se ha remunerado al -0.60%

E) RENDIMIENTO DEL FONDO EN COMPARACIÓN CON EL RESTO DE FONDOS DE LA GESTORA.N/A

2. INFORMACION SOBRE LAS INVERSIONES.

A) INVERSIONES CONCRETAS REALIZADAS DURANTE EL PERIODO.Las mayores inversiones en gestoras de IICs a cierre del semestre se encontraban en FIDELITY ASSET MANAGEMENT LUX (0.9%), siendo la inversión en Instituciones de Inversión Colectiva de un 0.91%.

B) OPERATIVA DE PRÉSTAMO DE VALORES.N/A

C) OPERATIVA EN DERIVADOS Y ADQUISICIÓN TEMPORAL DE ACTIVOS.Se han realizado operaciones con derivados con la finalidad de cobertura y/o inversión con un resultado durante el periodo de 85,683 EUR. Como consecuencia del uso de derivados, la IIC tuvo un grado de apalancamiento medio en el periodo del 0.87%.

D) OTRA INFORMACIÓN SOBRE INVERSIONES.A cierre del periodo no se han superado los límites y coeficientes establecidos.

A fecha del informe la IIC no tenía inversiones integradas dentro del artículo 48.1.j del RIIC.

A fecha del informe la IIC no tenía inversiones en productos estructurados.

A fecha del informe la IIC no tenía inversiones dudosas, morosas o en litigio.

3. EVOLUCION DEL OBJETIVO CONCRETO DE RENTABILIDAD.La volatilidad de la cartera acumulada en el año ha sido de 10.37% y la volatilidad de la Letra del Tesoro a 1 año ha sido del 2.99%, debiéndose la diferencia a la estrategia y exposición anteriormente detalladas.

El índice de referencia indicado en el folleto se utiliza en términos meramente informativos o comparativos, esto es, sin condicionar la actuación del gestor.

4. RIESGO ASUMIDO POR EL FONDO. Al final del semestre la cartera estaba invertida aproximadamente en un 77.81% en renta variable, lo que implica un incremento del 0.6% con respecto al periodo anterior. La cartera se mantiene prácticamente en los mismos niveles de riesgo que el trimestre anterior. Alrededor de un 5.66 % estaba invertido en renta fija al final del periodo.

La inversión en renta variable, sin tener en cuenta la exposición en derivados y otros métodos alternativos de inversión, se distribuye en un 75.29% en mercados desarrollados y un 2.91% en mercados emergentes.

5. EJERCICIO DERECHOS POLITICOS. Respecto a las Instituciones de Inversión Colectiva (IICs) de las cuales Singular Wealth Management S.G.I.I.C., S.A. (Singular Wealth) es su entidad gestora, distinguimos entre:

Fondos de Inversión: Singular Wealth puede ejercer el derecho de asistencia y voto en representación de los fondos de inversión, en las Juntas Generales de Accionistas de las sociedades domiciliadas en Europa (salvo que existan motivos que justifiquen el no ejercicio de tales derechos), tomando en consideración, además, si está previsto el pago de una prima por asistencia.

Sociedades de Inversión SICAV: expresamente en los correspondientes contratos de gestión se ha establecido que éstas se reservan el ejercicio de los derechos de voto, por lo tanto, Singular Wealth no ejercerá dichos derechos.

Adicionalmente, Singular Wealth ejercerá el derecho de asistencia y voto cuando la posición global en la sociedad objeto de inversión (de los fondos de inversión y de las SICAV que, en su caso, hayan delegado el ejercicio de los derechos de voto en Singular Wealth) sea mayor o igual al 1% del capital de dicha sociedad, siempre que la participación tenga una antigüedad superior a 12 meses.

En el último periodo no se ha ejercido el derecho de voto teniendo en cuenta los criterios arriba mencionados.

6. INFORMACION Y ADVERTENCIAS CNMV.N/A

7. ENTIDADES BENEFICIARIAS DEL FONDO SOLIDARIO E IMPORTE CEDIDO ALAS MISMAS.N/A

8. COSTES DERIVADOS DEL SERVICIO DE ANALISIS. El presupuesto total de gastos por servicio de análisis a nivel gestora aprobado para el año 2023 es de 292.000 euros que se distribuirá entre todas las IIC bajo gestión directa o delegada y su distribución se ajustará trimestralmente en función del patrimonio de cada IIC. Este gasto se imputará desde el momento en que la modificación en el folleto esté registrada en CNMV.

El servicio de análisis proporcionado mejora la gestión de las inversiones mediante la recepción de informes sobre las compañías, el acceso a sus páginas web con contenido de análisis, los informes recibidos de los proveedores y las llamadas o visitas recibidas o realizadas.

Se realiza una evaluación periódica de la calidad del servicio de análisis y su contribución a la adopción de mejores decisiones de inversión mediante las calificaciones del equipo de gestión que son recopiladas y analizadas por la Unidad de Gestión de Riesgos y Cumplimiento Normativo.

9. COMPARTIMENTOS DE PROPOSITO ESPECIAL (SIDE POCKETS).N/A

10. PERSPECTIVAS DE MERCADO Y ACTUACION PREVISIBLE DEL FONDO.N/A

10. Información sobre la política de remuneración.

La remuneración total abonada en el año 2022 al personal de la Gestora fue 1.720.638,07 euros. De esta remuneración total, se corresponde a remuneración fija 1.480.638,07 euros y a remuneración variable 240.000 euros.

El número total de beneficiarios en el año 2022 es 25 (a 31/12/2022 había 18) El número de beneficiarios de remuneración variable es 24. No se aplica remuneración ligada a la comisión de gestión variable de la IIC. La remuneración total a los altos cargos fue de 299.546,40 euros (4 personas son altos cargos de las cuales 2 reciben remuneración de la Gestora), que se desglosa en una remuneración fija total de 239.546,40 euros y una remuneración variable total de 60.000 euros. En cuanto al colectivo identificado cuya actuación tenga una incidencia material en el perfil riesgo de la IIC, éstos son 4 personas, de las cuales 2 han recibido una remuneración total de 299.546,40 euros (remuneración fija de 239.546,40 euros y remuneración variable de 60.000 euros)

Singular Wealth Management SGIIC S.A.U. (antes UBS Gestión SGIIC, S.A.U.) se encuentra adherida al modelo de retribución y compensación del Grupo Singular Bank (aunque hasta el 05/09/2022 se encontraba adherida al modelo de retribución y compensación del Grupo UBS). Los principios del modelo retributivo se centran en recompensar el desempeño, la rentabilidad a largo plazo, el buen gobierno corporativo y el estricto control del riesgo, y son revisados con carácter periódico (como mínimo con carácter anual), para asegurar su adecuación al entorno de la entidad y los requerimientos legales. En concreto, dichos principios son: 1) Atraer y comprometer a un colectivo de empleados diverso y con talento; 2) Gestión eficaz del desempeño individual y de la comunicación, 3) Alinear la remuneración con la rentabilidad sostenible y 4) Apoyo adecuado y asunción de riesgos controlado.

El modelo de remuneración incluye un elemento fijo (salario y beneficios sociales) y otro variable (bonus). La proporción entre la retribución fija y variable resulta acorde con lo establecido en la normativa y lo recomendado por las entidades supervisoras. Dado que no existen elementos de retribución variable garantizados, la flexibilidad de la estructura de compensación es tal que es posible suprimir totalmente la remuneración variable. Salario fijo y beneficios sociales. El salario refleja las competencias, el puesto y la experiencia de un empleado en concreto, tomando en consideración las tendencias del mercado laboral. Los potenciales ajustes anuales se realizan considerando la regulación local, los datos de mercado y la evolución en las responsabilidades del individuo. El salario no está relacionado con los resultados, en tanto en cuanto se considera un elemento fijo. De igual manera, los beneficios sociales (tales como Planes de Pensiones) que la Entidad aporta al empleado se consideran elemento fijo, pudiendo variar según las políticas internas. Bonus/Remuneración variable. La parte variable (bonus) que recibe un empleado depende de varios factores clave, incluyendo el desempeño global del Grupo, de la división de negocio en la que el empleado en cuestión preste sus servicios y su propio desempeño individual. Se utilizan indicadores ajustados por el riesgo para la fijación y cálculo de los objetivos y se aplican periodos de diferimiento alineados con la normativa aplicable. En el año 2022 se ha realizado una revisión de la Política Retributiva de Singular Bank, SAU, a la que la Gestora se encuentra adherida, como resultado de dicha revisión se ha incluido un nuevo apartado relacionado con la integración de los riesgos de sostenibilidad en cumplimiento del Reglamento (UE) 2019/2088 sobre divulgación de información relativa a la sostenibilidad en el sector de los servicios financieros.

11. Información sobre las operaciones de financiación de valores, reutilización de las garantías y swaps de rendimiento total (Reglamento UE 2015/2365).

Se han realizado operaciones de financiación durante el periodo. En concreto, se han cerrado operaciones Repo sobre deuda pública española. La posición del cierre del semestre asciende a 15.107.172,64 eur, lo que supone 13,67 % sobre el patrimonio. La contraparte de estas operaciones ha sido Banca March y BNP PARIBAS Sec. Services, Suc. en España. Como garantía la IIC ha obtenido 14.539.000,00 eur nominales de ES00000124W REPO BONO ESTADO ESPANA 3.8% 30/04/2024 con vencimiento de un día. El país en el que se han establecido las contrapartes es España. La liquidación y compensación se realiza por acuerdo tripartito entre la Sociedad Gestora, la Entidad Depositaria y la contraparte. La garantía recibida está custodiada por la Entidad Depositaria. Por esta operativa durante el período la sociedad ha obtenido un rendimiento de 32473,23 eur, 0,03 % del patrimonio al cierre del semestre.

