



# EMERITUS CAPITAL SICAV SA

Nº Registro CNMV: 3248

Informe TRIMESTRAL del 3er. Trimestre de 2022

<b>Gestora</b>	SINGULAR WEALTH MANAGEMENT SGIIC.,S.	<b>Depositorio</b>	SINGULAR BANK SAU
<b>Grupo Gestora</b>	GRUPO SINGULAR BANK	<b>Grupo Depositorio</b>	GRUPO SINGULAR BANK
<b>Auditor</b>	PriceWaterhouseCoopers	<b>Rating depositario</b>	n.d.
<b>Sociedad por compartimentos</b>	NO		

El presente informe, junto con los últimos informes periódicos, se encuentran disponibles por medios telemáticos en [www.ubs.com/gestion](http://www.ubs.com/gestion).

La Sociedad de Inversión o, en su caso, la Entidad Gestora atenderá las consultas de los clientes, relacionada con la IIC en:

## Dirección

C/ Maria de Molina, 4 - 1ª Planta. Madrid 28006

## Correo electrónico

departamento.atencion-cliente@ubs.com

**Asimismo cuenta con un departamento o servicio de atención al cliente encargado de resolver las quejas y reclamaciones. La CNMV también pone a su disposición la Oficina de Atención al Inversor (902 149 200, e-mail: [inversores@cnmv.es](mailto:inversores@cnmv.es)).**

## INFORMACIÓN SICAV

**Fecha de registro:** 05/10/2006

### 1. Política de inversión y divisa de denominación

#### Categoría

Tipo de Sociedad: Sociedad que invierte más del 10% en otros fondos y/o sociedades  
Vocación Inversora: Global  
Perfil de riesgo: Alto

La sociedad cotiza en el Mercado Alternativo Bursátil.

#### Descripción general

La Sociedad podrá invertir, ya sea de manera directa o indirecta a través de IICs, en activos de renta variable y renta fija sin que exista predeterminación en cuanto a los porcentajes de inversión en cada clase de activo pudiendo estar la totalidad de su patrimonio invertido en renta fija o renta variable. Dentro de la renta fija además de valores se incluyen depósitos a la vista o con vencimiento inferior a un año en entidades de crédito de la UE o que cumplan la normativa específica de solvencia e instrumentos del mercado monetario no cotizados, que sean líquidos. No existe objetivo predeterminado ni límites máximos en lo que se refiere a la distribución de activos por tipo de emisor (público o privado), ni por rating de emisión/emisor, ni duración, ni por capitalización bursátil, ni por divisa, ni por sector económico, ni por países. Se podrá invertir en países emergentes. La exposición al riesgo de divisa puede alcanzar el 100% del patrimonio. La Sociedad no tiene ningún índice de referencia en su gestión.

#### Operativa en instrumentos derivados

Inversión y cobertura.

La metodología aplicada para calcular la exposición total al riesgo de mercado es el método del compromiso.

Una información más detallada sobre la política de inversión de la sociedad se puede encontrar en su folleto informativo.

**Divisa de denominación:** EUR

## 2. Datos económicos

### 2.1. Datos generales.

Cuando no exista información disponible las correspondientes celdas aparecerán en blanco

	Período actual	Período anterior
Nº de acciones en circulación	864.817,00	864.923,00
Nº de accionistas	92	100
Dividendos brutos distribuidos por acción		

¿Distribuye dividendos? NO

Fecha	Patrimonio fin de período (miles de EUR)	Valor liquidativo		
		Fin del período	Mínimo	Máximo
Período del informe	5.974	6,9077	6,9076	8,5422
2021	7.278	8,4448	7,3899	8,6542
2020	6.374	7,4191	5,1265	7,4191
2019	5.910	6,8860	5,7908	6,9192

### Comisiones aplicadas en el período, sobre patrimonio medio

Comisión de gestión						Base de cálculo	Sistema imputación
% efectivamente cobrado							
Período			Acumulada				
s/patrimonio	s/resultados	Total	s/patrimonio	s/resultados	Total		
0,13		0,13	0,37		0,37	patrimonio	al fondo

Comisión de depositario				Base de cálculo
% efectivamente cobrado				
Período		Acumulada		
		0,03	0,08	patrimonio

	Período Actual	Período Anterior	Año Actual	Año Anterior
Índice de rotación de la cartera (%)	0,07	0,06	0,25	1,46
Rentabilidad media de la liquidez (% anualizado)	-0,14	-0,40	-0,24	-0,17

Nota: El período se refiere al trimestre o semestre, según sea el caso. En el caso de IIC cuyo valor liquidativo no se determine diariamente, este dato y el de patrimonio se refieren a los últimos disponibles.

### 2.2 Comportamiento

Cuando no exista información disponible las correspondientes celdas aparecerán en blanco

#### A) Individual

##### Rentabilidad (% sin anualizar)

Acumulado 2022	Trimestral				Anual			
	Trimestre Actual	2º Trimestre 2022	1er Trimestre 2022	4º Trimestre 2021	2021	2020	2019	2017
-18,20	-4,76	-8,86	-5,76	4,48	13,83	7,74	17,57	9,37

##### Ratio de gastos (% s/ patrimonio medio)

Acumulado 2022	Trimestral				Anual			
	Trimestre Actual	2º Trimestre 2022	1er Trimestre 2022	4º Trimestre 2021	2021	2020	2019	2017
0,81	0,27	0,27	0,27	0,28	1,15	1,18	1,18	1,10

Incluye los gastos directos soportados en el período de referencia: comisión de gestión sobre patrimonio, comisión de depositario, auditoría, servicios bancarios (salvo gastos de financiación), y resto de gastos de gestión corriente, en términos de porcentaje sobre patrimonio medio del período. En el caso de sociedades/compartimentos que invierten más de un 10% de su patrimonio en otras IIC se incluyen también los gastos soportados indirectamente, derivados de estas inversiones, que incluyen las comisiones de suscripción y de reembolso. Este ratio no incluye la comisión de gestión sobre resultados ni los costes de transacción por la compraventa de valores.

En el caso de inversiones en IIC que no calculan su ratio de gastos, éste se ha estimado para incorporarlo en el ratio de gastos.

### Evolución del valor liquidativo últimos 5 años

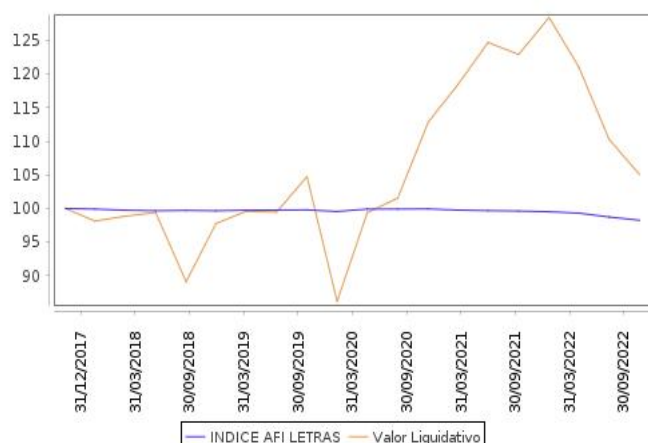

### Rentabilidad trimestral de los últimos 3 años

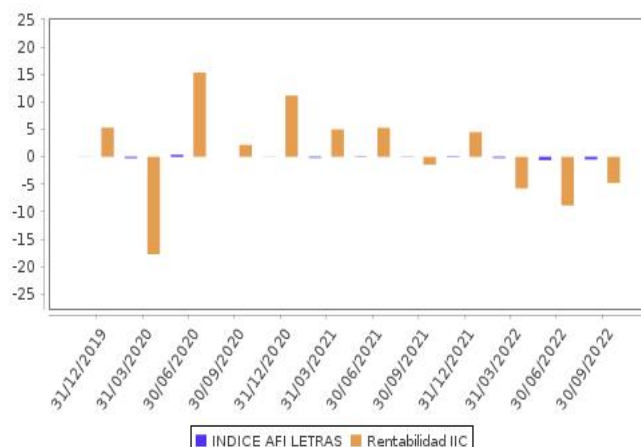

## 2.3 Distribución del patrimonio al cierre del período (Importes en miles de EUR)

Distribución del patrimonio	Fin período actual		Fin período anterior	
	Importe	% sobre patrimonio	Importe	% sobre patrimonio
(+) INVERSIONES FINANCIERAS	5.143	86,09	5.656	90,15
* Cartera interior	350	5,86	417	6,65
* Cartera exterior	4.793	80,23	5.239	83,50
* Intereses de la cartera de inversión	0	0,00	0	0,00
* Inversiones dudosas, morosas o en litigio	0	0,00	0	0,00
(+) LIQUIDEZ (TESORERÍA)	539	9,02	411	6,55
(+/-) RESTO	292	4,89	207	3,30
<b>TOTAL PATRIMONIO</b>	<b>5.974</b>	<b>100,00</b>	<b>6.274</b>	<b>100,00</b>

Notas:

El período se refiere al trimestre o semestre, según sea el caso.

Las inversiones financieras se informan a valor estimado de realización.

## 2.4 Estado de variación patrimonial

	% sobre patrimonio medio			% variación respecto fin período anterior
	Variación del período actual	Variación del período anterior	Variación acumulada anual	
<b>PATRIMONIO FIN PERIODO ANTERIOR (miles de EUR)</b>	<b>6.273</b>	<b>6.887</b>	<b>7.278</b>	
+- Compra/venta de acciones (neto)	-0,01	-0,05	0,40	-77,18
- Dividendos a cuenta brutos distribuidos	0,00	0,00	0,00	0,00
+- Rendimientos netos	-4,66	-9,31	-20,00	3.340,04
(+/-) Rendimientos de gestión	-4,44	-9,00	-19,23	3.444,77
+ Intereses	0,00	0,00	0,00	0,00
+ Dividendos	0,08	0,80	1,13	-89,59
+- Resultados en renta fija (realizadas o no)	0,00	0,00	0,00	0,00
+- Resultados en renta variable (realizadas o no)	-2,62	-5,61	-10,27	-54,14
+- Resultados en depósitos (realizadas o no)	0,00	0,00	0,00	0,00
+- Resultados en derivados (realizadas o no)	-2,22	-0,06	-2,98	3.336,14
+- Resultados en IIC (realizadas o no)	-0,04	-4,21	-7,60	-99,04
+- Otros resultados	0,36	0,08	0,49	351,40
+- Otros rendimientos	0,00	0,00	0,00	0,00
(-) Gastos repercutidos	-0,22	-0,32	-0,78	-104,73
- Comisión de sociedad gestora	-0,13	-0,12	-0,37	-0,69
- Comisión de depositario	-0,03	-0,03	-0,08	-5,91
- Gastos por servicios exteriores	-0,02	-0,03	-0,07	-16,59
- Otros gastos de gestión corriente	-0,03	-0,03	-0,10	13,97
- Otros gastos repercutidos	-0,01	-0,11	-0,16	-95,51
(+) Ingresos	0,00	0,01	0,01	0,00
+ Comisiones de descuento a favor de la IIC	0,00	0,00	0,00	0,00

	% sobre patrimonio medio			% variación respecto fin período anterior
	Variación del período actual	Variación del período anterior	Variación acumulada anual	
+ Comisiones retrocedidas	0,00	0,00	0,00	0,00
+ Otros ingresos	0,00	0,01	0,01	0,00
+/- Revalorización inmuebles uso propio y resultados por enajenación	0,00	0,00	0,00	0,00
<b>PATRIMONIO FIN PERIODO ACTUAL (miles de EUR)</b>	<b>5.974</b>	<b>6.273</b>	<b>5.974</b>	

Nota: El período se refiere al trimestre o semestre, según sea el caso.

### 3. Inversiones financieras

#### 3.1. Inversiones financieras a valor estimado de realización (en miles de EUR) y en porcentaje sobre el patrimonio, al cierre del período

Descripción de la inversión y emisor	Divisa	Período actual		Período anterior	
		Valor de mercado	%	Valor de mercado	%
ES0167050915 - AccionesIACS ACTIVIDADES CON. Y SERV	EUR	58	0,97	58	0,92
ES0113900J37 - AccionesIBSCH	EUR	108	1,81	121	1,93
ES0130670112 - AccionesIENDESA SA	EUR	46	0,77	54	0,86
ES0177542018 - AccionesIINTERNATIONAL CONSOLIDATED A	EUR	54	0,90	63	1,00
ES0178430E18 - AccionesITELEFONICA SA	EUR	84	1,41	122	1,94
<b>TOTAL RENTA VARIABLE COTIZADA</b>		<b>350</b>	<b>5,86</b>	<b>418</b>	<b>6,65</b>
<b>TOTAL RENTA VARIABLE</b>		<b>350</b>	<b>5,86</b>	<b>418</b>	<b>6,65</b>
<b>TOTAL INVERSIONES FINANCIERAS INTERIOR</b>		<b>350</b>	<b>5,86</b>	<b>418</b>	<b>6,65</b>
US01609W1027 - AccionesIALIBABA GROUP HOLDING LTD	USD	33	0,55	43	0,69
DE0008404005 - AccionesIALLIANZ AG	EUR	49	0,81	55	0,87
US02079K3059 - AccionesIALPHABET	USD	137	2,29	146	2,32
US0231351067 - AccionesIAMAZON	USD	138	2,32	122	1,94
DE000BAY0017 - AccionesIBAYER	EUR	71	1,19	85	1,36
FR0000131104 - AccionesIBBNP PARIBAS	EUR	65	1,09	68	1,08
DE0007100000 - AccionesIDAIMLERCHRYSLER AG	EUR	79	1,31	83	1,32
GB0002374006 - AccionesIDIAGEO PLC	GBP	65	1,09	62	0,98
US30303M1027 - AccionesIFACEBOOK INC	USD	69	1,16	77	1,23
NL0011585146 - AccionesIFERRARI NV	USD	264	4,42	245	3,91
BE0974293251 - AccionesIANHEUSER-BUSH INBEV	EUR	23	0,39	26	0,41
US4581401001 - AccionesIINTEL CORP	USD	39	0,66	54	0,85
US4781601046 - AccionesIJOHNSON & JOHNSON	USD	50	0,84	51	0,81
FR0000121014 - AccionesILVMH MOET HENNESSY LOUIS VUITT	EUR	183	3,07	175	2,78
US5949181045 - AccionesIMICROSOFT CORP.	USD	95	1,59	98	1,56
CH0038863350 - AccionesINESTLE	CHF	55	0,93	56	0,89
US6541061031 - AccionesINIKE INC	USD	42	0,71	49	0,78
CH0012005267 - AccionesINOVARTIS	CHF	90	1,50	93	1,48
DE000PAH0038 - AccionesIPORSCHE	EUR	116	1,95	126	2,01
FR0010411983 - AccionesISCOR SE	EUR	45	0,75	0	0,00
DE0007236101 - AccionesISIEMENS AG	EUR	76	1,27	73	1,16
NL00150001Q9 - AccionesISTELLANTIS NV	EUR	49	0,82	47	0,75
US8740391003 - AccionesITAIWAN SEMICONDUCTOR	USD	70	1,17	78	1,24
US88032Q1094 - AccionesITENCENT HOLDINGS LTD-UNS ADR	USD	69	1,16	87	1,38
FR0000120271 - AccionesITOTAL FINA ELF SA	EUR	145	2,42	151	2,41
FR0000125486 - AccionesIVINCI	EUR	83	1,39	85	1,35
GB00BH4HKS39 - AccionesIVODAFONE	GBP	81	1,35	103	1,64
<b>TOTAL RENTA VARIABLE COTIZADA</b>		<b>2.281</b>	<b>38,20</b>	<b>2.338</b>	<b>37,20</b>
<b>TOTAL RENTA VARIABLE</b>		<b>2.281</b>	<b>38,20</b>	<b>2.338</b>	<b>37,20</b>
<b>TOTAL INVERSIONES FINANCIERAS EXTERIOR</b>		<b>4.786</b>	<b>80,10</b>	<b>5.236</b>	<b>83,42</b>
<b>TOTAL INVERSIONES FINANCIERAS</b>		<b>5.136</b>	<b>85,96</b>	<b>5.654</b>	<b>90,07</b>

Notas: El período se refiere al trimestre o semestre, según sea el caso.

#### 3.2. Distribución de las inversiones financieras, al cierre del período: Porcentaje respecto al patrimonio total

##### Sector Económico

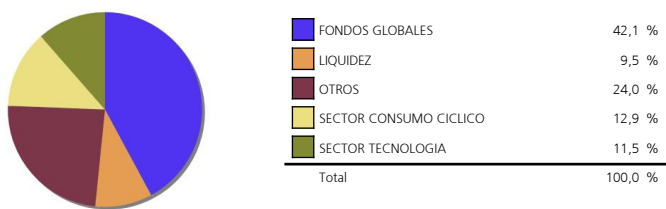

##### Divisas

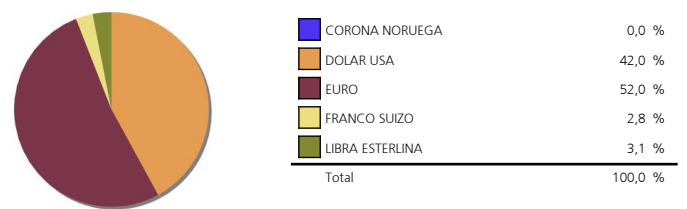

##### Tipo de Valor

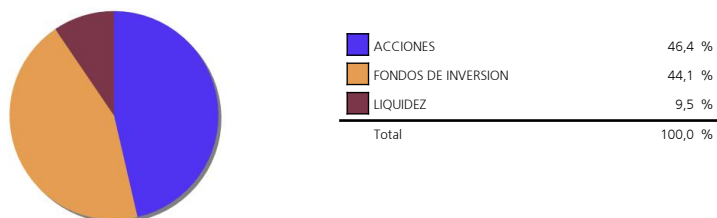

#### 3.3. Operativa en derivados. Resumen de las posiciones abiertas al cierre del período (Importes en miles de EUR)

	<b>Instrumento</b>	<b>Importe nominal comprometido</b>	<b>Objetivo de la inversión</b>
DJ EUROSTOXX 50	Compra FuturoDJ EUROSTOXX 50I10I	334	Inversión
<b>Total subyacente renta variable</b>		<b>334</b>	
EURO- DOLAR	Compra FuturoEURO- DOLARI125000I	1.890	Cobertura
<b>Total subyacente tipo de cambio</b>		<b>1.890</b>	
<b>TOTAL OBLIGACIONES</b>		<b>2.224</b>	

#### 4. Hechos relevantes

	SI	NO
a. Suspensión temporal de la negociación de acciones		X
b. Reanudación de la negociación de acciones		X
c. Reducción significativa de capital en circulación		X
d. Endeudamiento superior al 5% del patrimonio		X
e. Cambio en elementos esenciales del folleto informativo		X
f. Imposibilidad de poner más acciones en circulación		X
g. Otros hechos relevantes	X	

#### 5. Anexo explicativo de hechos relevantes

Con fecha 21 de septiembre 2022, la CNMV ha inscrito el cambio del grupo perteneciente de la sociedad gestora: Grupo anterior: UBS Nuevo grupo: SINGULAR BANK. Con fecha 23 de septiembre 2022, la CNMV ha inscrito la sustitución de UBS EUROPE SE, SUCURSAL EN ESPAÑA por SINGULAR BANK, S.A. como depositario, como consecuencia de la adquisición por sucesión universal por parte de SINGULAR BANK, S.A de la unidad de negocio de banca privada, incluyendo la actividad de depositaria de UBS EUROPE SE, SUCURSAL EN ESPAÑA. Con fecha 7 de octubre 2002, la CNMV ha inscrito el cambio de denominación de la entidad gestora, que ha pasado a ser SINGULAR WEALTH MANAGEMENT S.G.I.I.C., S.A. (antes era UBS GESTION S.G.I.I.C, S.A.U.)

#### 6. Operaciones vinculadas y otras informaciones

	SI	NO
a. Accionistas significativos en el capital de la sociedad (porcentaje superior al 20%)	X	
b. Modificaciones de escasa relevancia en los Estatutos Sociales		X
c. Gestora y el depositario son del mismo grupo (según artículo 4 de la LMV)	X	
d. Se han realizado operaciones de adquisición y venta de valores en los que el depositario ha actuado como vendedor o comprador, respectivamente		X
e. Se han adquirido valores o instrumentos financieros emitidos o avalados por alguna entidad del grupo de la gestora, sociedad de inversión o depositario, o alguno de éstos ha actuado como colocador, asegurador, director o asesor, o se han prestado valores a entidades vinculadas.		X
f. Se han adquirido valores o instrumentos financieros cuya contrapartida ha sido otra entidad del grupo de la gestora, sociedad de inversión, depositario u otra IIC gestionada por la misma gestora u otra gestora del grupo.		X
g. Se han percibido ingresos por entidades del grupo de la gestora que tienen como origen comisiones o gastos satisfechos por la IIC.	X	
h. Otras informaciones u operaciones vinculadas	X	

#### 7. Anexo explicativo sobre operaciones vinculadas y otras informaciones

a.) Existe un Accionista significativo con un volumen de inversión de 5.923.787,05 euros que supone el 99,16% sobre el patrimonio de la IIC.

c.) La gestora y el depositario pertenecen al mismo grupo, habiéndose adoptado todas la medidas oportunas para la separación según la legislación vigente.

g.) El importe satisfecho en concepto de comisiones de brokerage y liquidación de operaciones percibido por alguna empresa del grupo de la gestora asciende a 40,73 euros durante el periodo de referencia, un 0% sobre el patrimonio medio.

h.) Operación vinculada por ventas el 15 de agosto de 2022 de 5.000 participaciones del fondo del grupo UBS (UBS (LUX) ES USA

#### 8. Información y advertencias a instancia de la CNMV

No aplicable.

#### 9. Anexo explicativo del informe periódico

##### 1. SITUACION DE LOS MERCADOS Y EVOLUCIÓN DEL FONDO.

**A) VISIÓN DE LA GESTORA/SOCIEDAD SOBRE LA SITUACIÓN DE LOS MERCADOS.** Cerramos el tercer trimestre del año con caídas generalizadas en los mercados, tanto en los índices de renta variable como en los de renta fija. El mercado empieza a descontar con toda probabilidad una recesión que se materializará en la primera mitad del año 2023, recesión que viene marcada por el endurecimiento de la política monetaria de los bancos centrales a ambos lados del Atlántico para luchar contra la inflación.

Venimos manteniendo desde hace varios trimestres que nos encontramos en los últimos coletazos de un ciclo económico expansivo que se inició en el año 2010, que se alargó con la política fiscal expansiva emprendida por presidente Trump en 2018 y que recibió un último impulso con las medidas ultra-expansivas, tanto fiscales como monetarias, para mitigar el impacto económico del confinamiento a raíz de la pandemia.

Tras la publicación del último dato de crecimiento de PIB, EE.UU. se encuentra en recesión técnica (dos trimestres consecutivos de crecimiento negativo ? 1T -1,6%, 2T -0,6%). Sin embargo, no se dan las condiciones para considerar que se encuentra en una recesión propiamente dicha en la medida que el consumo privado sigue creciendo, el desempleo se sitúa en niveles muy bajos, y no se observa deterioro sustancial en la morosidad crediticia. Nosotros esperamos que la recesión se materialice de forma más clara en 2023 con un aumento del paro.

Los bancos centrales continúan su cruzada contra la inflación. La reunión de Jackson Hole en los últimos días del mes de agosto supuso un jarro de agua fría para las expectativas de un próximo giro en la política monetaria de la Fed dejando de subir tipos a principios del año 2023 e incluso bajándolos en la próxima reunión de marzo. En su discurso, Powell dejó claro que los tipos seguirán subiendo este año, endureciendo aún más el discurso en la reunión de septiembre, apuntando a tipos de 4,25%-4,5% para finales año para mantenerse elevados durante 2023. Asimismo, Powell comentó en la reunión de septiembre la conveniencia de alcanzar tipos reales positivos a lo largo de la curva, lo cual supondría un incremento adicional de más de 150 pipos en el tipo de interés a corto plazo, teniendo en cuenta el nivel actual de inflación subyacente.

Respecto a Europa, junto a la subida de tipos por parte del BCE, el hito más relevante para los mercados durante el trimestre fue el anuncio del mini-presupuesto extraordinario por parte del nuevo gobierno británico a finales de septiembre. El programa, de fuerte carácter expansivo, con un coste total estimado de 150.000 millones de libras (6% GDP aprox.) en los próximos cinco años incluía, entre otras, medidas para reducir la factura energética del sector privado, sin explicar las fuentes de financiación. La reacción de los mercados ante el polémico plan no fue nada favorable provocando fuertes caídas en la libra esterlina, que estuvo cerca de cotizar en paridad con el dólar, y ventas masivas de bonos soberanos británicos, cuya rentabilidad repuntó más de 150pb en apenas una semana, situándose en máximos de 15 años. Estos movimientos provocaron una intervención de urgencia del Banco de Inglaterra para sostener la deuda pública al tiempo que retrasaba sus planes de reducción de balance.

Paralelamente, el gobierno alemán anunció un programa de subvención de la factura energética del sector privado por importe de 200.000 millones de euros, si bien en este caso el precio de la deuda pública alemana no reaccionó de manera alarmante.

Lo acontecido en las últimas semanas en Reino Unido y, en menor medida, en la Eurozona podría ser la antesala de lo que veamos en los próximos trimestres en Europa en materia de política fiscal: los gobiernos aplicando medidas fiscales expansivas para mitigar los efectos adversos de la inflación y de la debilidad económica sobre el bienestar de hogares, dificultando así el trabajo de los bancos centrales para combatir la inflación y con el consecuente deterioro de las cuentas públicas. A pesar del programa anunciado el 16 de junio por el BCE para controlar la dispersión del coste de deuda soberana en la Eurozona, las primas de riesgo de Italia y Grecia marcaron nuevos máximos en septiembre.

A diferencia del fenómeno inflacionista de EE.UU., en la inflación europea sí parecen tener más peso los factores de oferta que de demanda agregada, por la mayor repercusión que soporta de la guerra de Ucrania. Si a ello añadimos que ya, antes de entrar en recesión, los gobiernos europeos anuncian medidas fiscales de carácter expansivo que dificultan la lucha contra la inflación de la política monetaria, el escenario europeo se torna más pesimista que el estadounidense. Más aún si consideramos que la curva de tipos reales europea es aún negativa en todos sus tramos, lo cual supone que todavía debe elevarse considerablemente para reconducir la inflación a la senda del objetivo del 2% anual, salvo que una acusada recesión evite el trabajo al BCE.

En consecuencia, la economía europea se enfrenta a un escenario central de estancamiento, combinación de bajo crecimiento económico con elevada inflación, con una probabilidad notablemente mayor que la estadounidense y, por tanto, con una recuperación económica sostenida más distante tras la inminente recesión.

**B) DECISIONES GENERALES DE INVERSIÓN ADOPTADAS.N/A**

**C) ÍNDICE DE REFERENCIA.N/A**

**D) EVOLUCIÓN DEL PATRIMONIO, PARTICIPES, RENTABILIDAD Y GASTOS DE LA IIC.**El patrimonio de la SICAV a cierre del periodo era de 5,973,861 EUR, lo que supone una disminución de 299,474 EUR respecto al periodo anterior. El número de accionistas es de 92, disminuyendo en 8 accionistas respecto al periodo anterior.

En términos generales, la aportación de la renta fija durante el tercer trimestre del año a la rentabilidad de las SICAVs ha sido negativa tanto en los bonos de gobiernos como en los corporativos. Las curvas siguen registrando desplazamientos al alza como en trimestres anteriores de este año. Los bancos centrales continúan con políticas monetarias que puedan controlar la inflación y las primas de riesgo se mantienen altas a causa de la incertidumbre en las perspectivas económicas y empresariales. En cuanto a la renta variable, después de un rebote durante la primera mitad del trimestre, volvió a aportar números en negativo tanteando nuevos mínimos del año. La inflación junto al conflicto geopolítico siguen pesando en las bolsas que sigue experimentando volatilidad debido a la falta de visibilidad a medio plazo. En el trimestre, la rentabilidad de la SICAV ha sido de un -4.76%. La cartera ha mantenido una exposición media a renta variable superior a la de su perfil. Dentro del mal performance de las bolsas, la buena distribución táctica y sectorial de la cartera entre las distintas clases de activo, así como la selección de subyacentes, ha permitido a la SICAV batir en rentabilidad a su referencia.

Los gastos soportados por la SICAV han sido de un 0.27%, siendo los gastos indirectos en otras IICs de un 0.06%.

Desde el 1 de mayo la liquidez de la IIC se ha remunerado al -0.60%

**E) RENDIMIENTO DEL FONDO EN COMPARACIÓN CON EL RESTO DE FONDOS DE LA GESTORA.N/A**

## **2. INFORMACION SOBRE LAS INVERSIONES.**

**A) INVERSIONES CONCRETAS REALIZADAS DURANTE EL PERIODO.**Las mayores inversiones en gestoras de IICs a cierre del trimestre se encontraban en BLACK ROCK INTERNATIONAL (10.24%), LYXOR ASSET MANAGEMENT (5.8%) y STANDARD AND POOR'S 500 INDEX (5.18%), siendo la inversión en Instituciones de Inversión Colectiva de un 41.91%.

**B) OPERATIVA DE PRÉSTAMO DE VALORES.N/A**

**C) OPERATIVA EN DERIVADOS Y ADQUISICIÓN TEMPORAL DE ACTIVOS.**Se han realizado operaciones con derivados con la finalidad de cobertura y/o inversión con un resultado durante el periodo de -142,685 EUR.Como consecuencia del uso de derivados, la IIC tuvo un grado de apalancamiento medio en el periodo del 23.19%.

**D) OTRA INFORMACIÓN SOBRE INVERSIONES.**A cierre del periodo no se han superado los límites y coeficientes establecidos.

A fecha del informe la IIC no tenía inversiones integradas dentro del artículo 48.1.j del RIIC.

A fecha del informe la IIC no tenía inversiones en productos estructurados.

A fecha del informe la IIC no tenía inversiones dudosas, morosas o en litigio.

**3. EVOLUCION DEL OBJETIVO CONCRETO DE RENTABILIDAD.**La volatilidad de la cartera acumulada en el año ha sido de 12.73% y la volatilidad de la Letra del Tesoro a 1 año ha sido del 1.78%, debiéndose la diferencia a la estrategia y exposición anteriormente detalladas. El índice de referencia indicado en el folleto se utiliza en términos meramente informativos o comparativos, esto es, sin condicionar la actuación del gestor.

**4. RIESGO ASUMIDO POR EL FONDO.**Al final del trimestre la cartera estaba invertida aproximadamente en un 85.36% en renta variable, lo que implica un incremento del 1.18% con respecto al periodo anterior. La cartera se mantiene prácticamente en los mismos niveles de riesgo que el trimestre anterior. Alrededor de un 0.00 % estaba invertido en renta fija al final del periodo.

La inversión en renta variable, sin tener en cuenta la exposición en derivados y otros métodos alternativos de inversión, se distribuye en un 49.98% en mercados desarrollados y un 19.75% en mercados emergentes.



**5. EJERCICIO DERECHOS POLITICOS.**Respecto a las Instituciones de Inversión Colectiva (IICs) de las cuales UBS Gestión S.G.I.I.C, S.A. es su entidad gestora, distinguimos entre:

Fondos de Inversión: UBS Gestión ejerce el derecho de asistencia y voto en representación de los fondos de inversión, en las Juntas Generales de Accionistas de las sociedades domiciliadas en Europa (salvo que existan motivos que justifiquen el no ejercicio de tales derechos), tomando en consideración, además, si está previsto el pago de una prima por asistencia.

Sociedades de Inversión ? SICAV: expresamente en los correspondientes contratos de gestión se ha establecido que éstas se reservan el ejercicio de los derechos de voto, por lo tanto, UBS Gestión no ejercerá dichos derechos.

Adicionalmente, UBS Gestión ejercerá el derecho de asistencia y voto cuando la posición global en la sociedad objeto de inversión (de los fondos de inversión y de las SICAV que, en su caso, hayan delegado el ejercicio de los derechos de voto en UBS Gestión) sea mayor o igual al 1 % del capital de dicha sociedad, siempre que la participación tenga una antigüedad superior a 12 meses.

En el último periodo no se ha ejercido el derecho de voto teniendo en cuenta los criterios arriba mencionados.

**6. INFORMACION Y ADVERTENCIAS CNMV.**N/A

**7. ENTIDADES BENEFICIARIAS DEL FONDO SOLIDARIO E IMPORTE CEDIDO ALAS MISMAS.**N/A

**8. COSTES DERIVADOS DEL SERVICIO DE ANALISIS.**N/A

**9. COMPARTIMENTOS DE PROPOSITO ESPECIAL (SIDE POCKETS).**N/A

**10. PERSPECTIVAS DE MERCADO Y ACTUACION PREVISIBLE DEL FONDO.**N/A

## **10. Información sobre la política de remuneración.**

NA

## **11. Información sobre las operaciones de financiación de valores, reutilización de las garantías y swaps de rendimiento total (Reglamento UE 2015/2365).**

NA