



ALPHA PROTECCION SICAV

Nº Registro CNMV: 3282

Informe SEMESTRAL del 1er. Semestre de 2022

Gestora	UBS GESTION S.G.I.I.C., S.A.	Depositario	UBS EUROPE SE SUC. EN ESPA#A
Grupo Gestora	GRUPO UBS	Grupo Depositario	GRUPO UBS
Auditor	PriceWaterhouseCoopers	Rating depositario	n.d.
Sociedad por compartimentos	NO		

El presente informe, junto con los últimos informes periódicos, se encuentran disponibles por medios telemáticos en www.ubs.com/gestion.

La Sociedad de Inversión o, en su caso, la Entidad Gestora atenderá las consultas de los clientes, relacionada con la IIC en:

Dirección

C/ Maria de Molina, 4 - 1ª Planta. Madrid 28006

Correo electrónico departamento.atencion-cliente@ubs.com

Asimismo cuenta con un departamento o servicio de atención al cliente encargado de resolver las quejas y reclamaciones. La CNMV también pone a su disposición la Oficina de Atención al Inversor (902 149 200, e-mail: inversores@cnmv.es).

INFORMACIÓN SICAV

Fecha de registro: 28/12/2006

1. Política de inversión y divisa de denominación

Categoría

Tipo de Sociedad: Sociedad que invierte más del 10% en otros fondos y/o sociedades
Vocación Inversora: Global
Perfil de riesgo: Alto

La sociedad cotiza en el Mercado Alternativo Bursátil.

Descripción general

La Sociedad podrá invertir, ya sea de manera directa o indirecta a través de IICs, en activos de renta variable y renta fija sin que exista predeterminación en cuanto a los porcentajes de inversión en cada clase de activo pudiendo estar la totalidad de su patrimonio invertido en renta fija o renta variable. Dentro de la renta fija además de valores se incluyen depósitos a la vista o con vencimiento inferior a un año en entidades de crédito de la UE o que cumplan la normativa específica de solvencia e instrumentos del mercado monetario no cotizados, que sean líquidos. No existe objetivo predeterminado ni límites máximos en lo que se refiere a la distribución de activos por tipo de emisor (público o privado), ni por rating de emisión/emisor, ni duración, ni por capitalización bursátil, ni por divisa, ni por sector económico, ni por países. Se podrá invertir en países emergentes. La exposición al riesgo de divisa puede alcanzar el 100% del patrimonio. La Sociedad no tiene ningún índice de referencia en su gestión.

Operativa en instrumentos derivados

Inversión y cobertura.

La metodología aplicada para calcular la exposición total al riesgo de mercado es el método del compromiso.

Una información más detallada sobre la política de inversión de la sociedad se puede encontrar en su folleto informativo.

Divisa de denominación: EUR

2. Datos económicos

2.1. Datos generales.

Cuando no exista información disponible las correspondientes celdas aparecerán en blanco

	Período actual	Período anterior
Nº de acciones en circulación	1.824.246,00	2.055.055,00
Nº de accionistas	117	128
Dividendos brutos distribuidos por acción		

¿Distribuye dividendos? NO

Fecha	Patrimonio fin de período (miles de EUR)	Valor liquidativo		
		Fin del período	Mínimo	Máximo
Período del informe	13.726	7,5242	7,5149	8,4487
2021	17.293	8,4151	7,9759	8,5004
2020	7.798	8,0769	6,2694	8,2722
2019	8.771	8,0698	7,0151	8,0883

Comisiones aplicadas en el período, sobre patrimonio medio

Comisión de gestión						Base de cálculo	Sistema imputación
% efectivamente cobrado							
Período			Acumulada				
s/patrimonio	s/resultados	Total	s/patrimonio	s/resultados	Total		
0,17		0,17	0,17		0,17	patrimonio	al fondo

Comisión de depositario						Base de cálculo
% efectivamente cobrado						
Período			Acumulada			
s/patrimonio	s/resultados	Total	s/patrimonio	s/resultados	Total	
		0,05			0,05	patrimonio

	Período Actual	Período Anterior	Año Actual	Año Anterior
Índice de rotación de la cartera (%)	0,00	0,00	0,00	0,69
Rentabilidad media de la liquidez (% anualizado)	-0,56	-0,60	-0,56	-0,55

Nota: El período se refiere al trimestre o semestre, según sea el caso. En el caso de IIC cuyo valor liquidativo no se determine diariamente, este dato y el del patrimonio se refieren a los últimos disponibles.

2.2 Comportamiento

Cuando no exista información disponible las correspondientes celdas aparecerán en blanco

A) Individual

Rentabilidad (% sin anualizar)

Acumulado 2022	Trimestral				Anual			
	Trimestre Actual	1er Trimestre 2022	4º Trimestre 2021	3er Trimestre 2021	2021	2020	2019	2017
-10,59	-6,94	-3,92	1,93	-0,99	4,19	0,09	14,57	4,74

Ratio de gastos (% s/ patrimonio medio)

Acumulado 2022	Trimestral				Anual			
	Trimestre Actual	1er Trimestre 2022	4º Trimestre 2021	3er Trimestre 2021	2021	2020	2019	2017
1,19	0,59	0,60	0,55	0,55	2,17	2,26	2,30	2,23

Incluye los gastos directos soportados en el período de referencia: comisión de gestión sobre patrimonio, comisión de depositario, auditoría, servicios bancarios (salvo gastos de financiación), y resto de gastos de gestión corriente, en términos de porcentaje sobre patrimonio medio del período. En el caso de sociedades/compartimentos que invierten más de un 10% de su patrimonio en otras IIC se incluyen también los gastos soportados indirectamente, derivados de estas inversiones, que incluyen las comisiones de suscripción y de reembolso. Este ratio no incluye la comisión de gestión sobre resultados ni los costes de transacción por la compraventa de valores.

En el caso de inversiones en IIC que no calculan su ratio de gastos, éste se ha estimado para incorporarlo en el ratio de gastos.

Evolución del valor liquidativo últimos 5 años

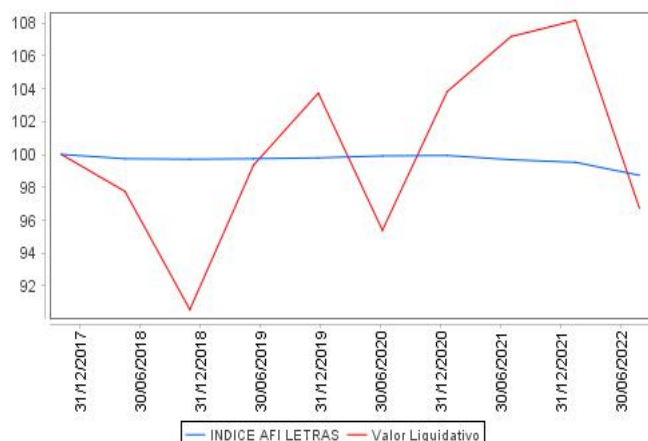

Rentabilidad semestral de los últimos 5 años

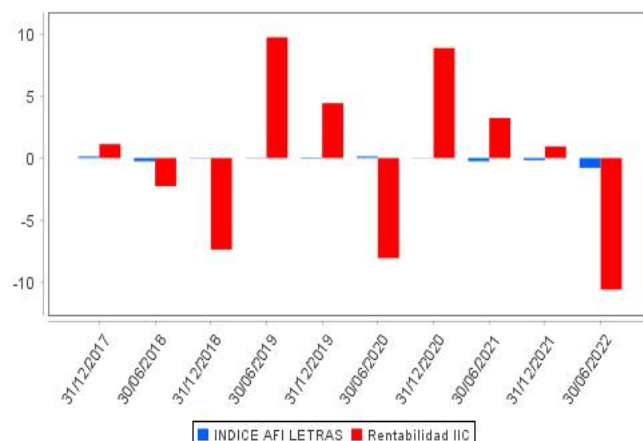

2.3 Distribución del patrimonio al cierre del período (Importes en miles de EUR)

Distribución del patrimonio	Fin período actual		Fin período anterior	
	Importe	% sobre patrimonio	Importe	% sobre patrimonio
(+) INVERSIONES FINANCIERAS	13.530	98,58	17.087	98,81
* Cartera interior	3.638	26,51	5.403	31,24
* Cartera exterior	9.889	72,05	11.681	67,55
* Intereses de la cartera de inversión	3	0,02	3	0,02
* Inversiones dudosas, morosas o en litigio	0	0,00	0	0,00
(+) LIQUIDEZ (TESORERÍA)	175	1,28	169	0,98
(+/-) RESTO	20	0,15	37	0,21
TOTAL PATRIMONIO	13.725	100,00	17.293	100,00

Notas:

El período se refiere al trimestre o semestre, según sea el caso.

Las inversiones financieras se informan a valor estimado de realización.

2.4 Estado de variación patrimonial

	% sobre patrimonio medio			% variación respecto fin período anterior
	Variación del período actual	Variación del período anterior	Variación acumulada anual	
PATRIMONIO FIN PERIODO ANTERIOR (miles de EUR)	17.293	17.449	17.293	
+- Compra/venta de acciones (neto)	-11,12	-1,86	-11,12	452,53
- Dividendos a cuenta brutos distribuidos	0,00	0,00	0,00	0,00
+- Rendimientos netos	-11,12	0,95	-11,12	-44.870,01
(+) Rendimientos de gestión	-10,24	1,84	-10,24	-44.817,90
+ Intereses	0,00	-0,02	0,00	-89,41
+ Dividendos	0,02	0,05	0,02	-67,50
+- Resultados en renta fija (realizadas o no)	-0,46	0,00	-0,46	-42.923,87
+- Resultados en renta variable (realizadas o no)	-1,84	0,22	-1,84	-870,97
+- Resultados en depósitos (realizadas o no)	0,00	0,00	0,00	0,00
+- Resultados en derivados (realizadas o no)	0,00	-0,31	0,00	0,00
+- Resultados en IIC (realizadas o no)	-8,05	1,10	-8,05	-776,61
+- Otros resultados	0,09	0,80	0,09	-89,54
+- Otros rendimientos	0,00	0,00	0,00	0,00
(-) Gastos repercutidos	-0,88	-0,89	-0,88	-52,11
- Comisión de sociedad gestora	-0,17	-0,18	-0,17	-9,32
- Comisión de depositario	-0,05	-0,05	-0,05	-11,73
- Gastos por servicios exteriores	-0,61	-0,62	-0,61	-9,27
- Otros gastos de gestión corriente	-0,05	-0,03	-0,05	50,89
- Otros gastos repercutidos	0,00	-0,01	0,00	-72,68
(+) Ingresos	0,00	0,00	0,00	0,00
+ Comisiones de descuento a favor de la IIC	0,00	0,00	0,00	0,00

	% sobre patrimonio medio			% variación respecto fin período anterior
	Variación del período actual	Variación del período anterior	Variación acumulada anual	
+ Comisiones retrocedidas	0,00	0,00	0,00	0,00
+ Otros ingresos	0,00	0,00	0,00	0,00
+/- Revalorización inmuebles uso propio y resultados por enajenación	0,00	0,00	0,00	0,00
PATRIMONIO FIN PERIODO ACTUAL (miles de EUR)	13.726	17.293	13.726	

Nota: El período se refiere al trimestre o semestre, según sea el caso.

3. Inversiones financieras

3.1. Inversiones financieras a valor estimado de realización (en miles de EUR) y en porcentaje sobre el patrimonio, al cierre del período

Descripción de la inversión y emisor	Divisa	Período actual		Período anterior	
		Valor de mercado	%	Valor de mercado	%
ES0000012G91 - REPOIUBS_EUROPEIO,750I2022-01-03	EUR	0	0,00	2.925	16,91
ES0000012J15 - REPOIUBS_EUROPEIO,630I2022-07-01	EUR	978	7,13	0	0,00
TOTAL ADQUISICIÓN TEMPORAL DE ACTIVOS		978	7,13	2.925	16,91
TOTAL RENTA FIJA		978	7,13	2.925	16,91
ES0190055014 - ParticipacionesIARCANO VALORES	EUR	395	2,87	413	2,39
ES0109721011 - ParticipacionesIARCANO VALORES	EUR	100	0,73	0	0,00
ES0112611001 - ParticipacionesIAZVALOR ASSET MANAGEMENT SA	EUR	800	5,83	623	3,60
ES0180765051 - ParticipacionesIEMBARCADERO PVT EQTY GLB FI/PT	EUR	0	0,00	48	0,28
ES0158457038 - AccionesLIERDE SICAV	EUR	754	5,50	851	4,92
TOTAL IIC		2.049	14,93	1.935	11,19
ES0105782041 - ParticipacionesIALTAMAR CAPITAL PRIVADO SGECR	EUR	170	1,24	134	0,77
ES0109867004 - ParticipacionesIARCANO VALORES	EUR	205	1,50	218	1,26
ES0168063024 - ParticipacionesIARCANO VALORES	EUR	188	1,37	192	1,11
ES0180765051 - ParticipacionesIEMBARCADERO PVT EQTY GLB FI/PT	EUR	47	0,34	0	0,00
TOTAL ENTIDADES DE CAPITAL RIESGO + otros		610	4,45	544	3,14
TOTAL INVERSIONES FINANCIERAS INTERIOR		3.637	26,51	5.404	31,24
XS2102912966 - BonosISANTANDER ASSET MANA1,093I2026-01-14	EUR	338	2,46	414	2,39
Total Renta Fija Privada Cotizada mas de 1 año		338	2,46	414	2,39
TOTAL RENTA FIJA COTIZADA		338	2,46	414	2,39
TOTAL RENTA FIJA		338	2,46	414	2,39
US01609W1027 - AccionesIALIBABA GROUP HOLDING LTD	USD	70	0,51	68	0,39
US02079K3059 - AccionesIALPHABET	USD	208	1,51	255	1,47
US0231351067 - AccionesIAMAZON	USD	122	0,89	176	1,02
IE00B4ND3602 - AccionesIBLACK ROCK INTERNATIONAL 2	USD	274	2,00	254	1,47
US30303M1027 - AccionesIFACEBOOK INC	USD	92	0,67	177	1,03
KY30744W1070 - AccionesIFARFETCH LIMITED	USD	18	0,13	76	0,44
US5949181045 - AccionesIMICROSOFT CORP.	USD	196	1,43	237	1,37
US8740391003 - AccionesITAIWAN SEMICONDUCTOR	USD	86	0,62	116	0,67
TOTAL RENTA VARIABLE COTIZADA		1.066	7,76	1.359	7,86
TOTAL RENTA VARIABLE		1.066	7,76	1.359	7,86
LU1339880095 - ParticipacionesILA FRANCAISE DES PLACEMENTS	EUR	133	0,97	223	1,29
LU1548496964 - ParticipacionesIALLIAN GLOBAL INVESTORS	EUR	113	0,83	190	1,10
LU1720110474 - ParticipacionesILUXEMBOURG INVESTMENT FUND	EUR	729	5,31	817	4,73
LU1988110927 - ParticipacionesIBUY&HOLD GESTION DE ACTIVOS	EUR	731	5,33	802	4,64
LU0973119604 - ParticipacionesIHENDERSON	EUR	237	1,72	304	1,76
IE00B3VWMM18 - ParticipacionesIBLACK ROCK INTERNATIONAL	EUR	249	1,82	308	1,78
IE00B1TXK627 - ParticipacionesIBLACK ROCK INTERNATIONAL	USD	185	1,35	240	1,39
IE00BQT3WG13 - ParticipacionesIBLACK ROCK INTERNATIONAL	USD	645	4,70	685	3,96
HK0000297793 - ParticipacionesISHARES PLC	USD	198	1,44	243	1,40
IE00B441G979 - ParticipacionesIBLACK ROCK INTERNATIONAL	EUR	265	1,93	328	1,90
IE00BF0M6N54 - ParticipacionesILEGAL & GENERAL	EUR	172	1,25	212	1,22
IE00BJ7BP033 - ParticipacionesIABB	EUR	758	5,52	796	4,61
FR0013258654 - ParticipacionesILA FRANCAISE DES PLACEMENTS	EUR	283	2,06	329	1,90
FR0013439890 - ParticipacionesILA FRANCAISE DES PLACEMENTS	EUR	408	2,97	517	2,99
LU1940079145 - ParticipacionesILA FRANCAISE DES PLACEMENTS	EUR	596	4,34	702	4,06
LU0533033238 - ParticipacionesILYXOR ASSET MANAGEMENT	EUR	235	1,72	244	1,41
LU0533032859 - ParticipacionesILYXOR ASSET MANAGEMENT	EUR	236	1,72	266	1,54
LU0360483019 - ParticipacionesIMORGAN STANLEY ASSET MGNT.	EUR	278	2,02	347	2,01
IE00BKWQ0D84 - ParticipacionesISPD R FUND	EUR	302	2,20	329	1,90
IE00B4R5BP74 - ParticipacionesIPIMCO GLOBAL FUNDS	EUR	728	5,31	790	4,57
LU2145462722 - ParticipacionesIROBECO ASSER MANAGEMENT	EUR	180	1,31	228	1,32
LU0248183658 - ParticipacionesISCHRODER	EUR	479	3,49	535	3,09
IE00BKWQ0C77 - ParticipacionesISPD R FUND	EUR	234	1,71	309	1,79
LU0403295958 - ParticipacionesIUBS - GLOBAL ASSET MGNT	USD	109	0,79	111	0,64
ZZ0000004125 - ParticipacionesIARCANO VALORES	EUR	0	0,00	51	0,29
TOTAL IIC		8.483	61,81	9.906	57,29
TOTAL INVERSIONES FINANCIERAS EXTERIOR		9.887	72,03	11.679	67,54

Descripción de la inversión y emisor	Divisa	Período actual		Período anterior	
		Valor de mercado	%	Valor de mercado	%
TOTAL INVERSIONES FINANCIERAS		13.524	98,54	17.083	98,78
Detalle de inversiones dudosas, morosas o en litigio (miles de EUR):					
PTBEQJOM0012 - BonosIESPIRITO SANTOI7,125I2023-11-28	EUR	0	0,00	0	0,00

Notas: El período se refiere al trimestre o semestre, según sea el caso.

3.2. Distribución de las inversiones financieras, al cierre del período: Porcentaje respecto al patrimonio total

Sector Económico

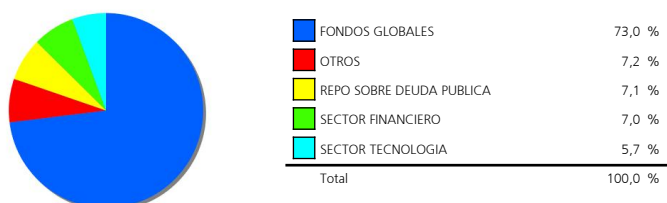

Divisas

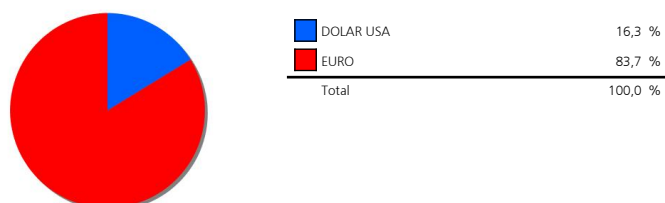

Tipo de Valor

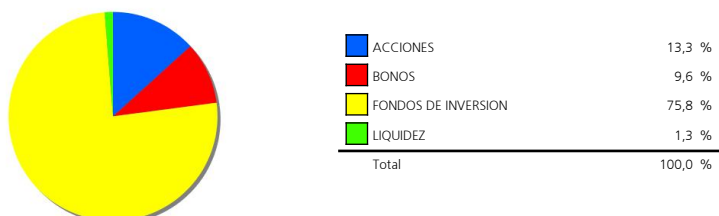

4. Hechos relevantes

	SI	NO
a. Suspensión temporal de la negociación de acciones		X
b. Reanudación de la negociación de acciones		X
c. Reducción significativa de capital en circulación		X
d. Endeudamiento superior al 5% del patrimonio		X
e. Cambio en elementos esenciales del folleto informativo	X	
f. Imposibilidad de poner más acciones en circulación		X
g. Otros hechos relevantes	X	

5. Anexo explicativo de hechos relevantes

e.) El 1 de enero 2022, la CNMV actualizó de oficio el Folleto Informativo, con el fin de incorporar la siguiente información fiscal: Los rendimientos obtenidos las Sociedades de Inversión de Capital Variable tributarán al 1% en el Impuesto sobre Sociedades siempre que el número de accionistas sea como mínimo de 100. A estos efectos, para determinar el número mínimo de accionistas, se computarán exclusivamente aquellos accionistas que sean titulares de acciones de importe igual o superior a 2.500 euros (12.500 euros cuando se trate sociedades de inversión de capital variable por compartimentos). Este importe se determinará de acuerdo con el valor liquidativo correspondiente a la fecha de adquisición de las acciones. El número de accionistas deberá mantenerse al menos durante las tres cuartas partes del período impositivo y se deberá cumplir con los requisitos que establezca la normativa tributaria. En caso de no contar con el número mínimo de accionistas computados según las anteriores reglas, los rendimientos obtenidos por la sociedad tributarán al tipo general de gravamen del Impuesto sobre Sociedades. En todo caso, los rendimientos obtenidos por las Sociedades de Inversión de Capital Variable cuyos accionistas sean exclusivamente otras instituciones de inversión colectiva tributarán al 1% en el Impuesto sobre Sociedades. No obstante lo anterior tributarán al 1%, durante los períodos impositivos que concluyan hasta su cancelación registral, las sociedades que cumplan con lo establecido en la disposición transitoria cuadragésima primera de la ley 27/2014, de 27 de noviembre, del Impuesto sobre Sociedades.

g.) Se ha actualizado el apartado Otros datos de interés de la sociedad del Folleto Informativo de la SICAV incorporando la siguiente información fiscal: La sociedad considera de cumplirá con las condiciones que impone la normativa fiscal para tributar al 1%. No obstante, existe el riesgo de que por razones sobrevenidas la SICAV pudiera tener que tributar al tipo general del Impuesto sobre Sociedades Alpha Protección tiene un contrato de asesoramiento con ICAPITAL AF EAFI S. L por el que abona una comisión del 1.20% sobre el patrimonio. El contrato entró en vigor el 22 de Mayo de 2013.

6. Operaciones vinculadas y otras informaciones

	SI	NO
a. Accionistas significativos en el capital de la sociedad (porcentaje superior al 20%)	X	
b. Modificaciones de escasa relevancia en los Estatutos Sociales		X
c. Gestora y el depositario son del mismo grupo (según artículo 4 de la LMV)	X	
d. Se han realizado operaciones de adquisición y venta de valores en los que el depositario ha actuado como vendedor o comprador, respectivamente		X
e. Se han adquirido valores o instrumentos financieros emitidos o avalados por alguna entidad del grupo de la gestora, sociedad de inversión o depositario, o alguno de éstos ha actuado como colocador, asegurador, director o asesor, o se han prestado valores a entidades vinculadas.		X
f. Se han adquirido valores o instrumentos financieros cuya contrapartida ha sido otra entidad del grupo de la gestora, sociedad de inversión, depositario u otra IIC gestionada por la misma gestora u otra gestora del grupo.	X	
g. Se han percibido ingresos por entidades del grupo de la gestora que tienen como origen comisiones o gastos satisfechos por la IIC.		X
h. Otras informaciones u operaciones vinculadas		X

7. Anexo explicativo sobre operaciones vinculadas y otras informaciones

a.) Existe un Accionista significativo con un volumen de inversión de 8.720.219,84 euros que supone el 63,53% sobre el patrimonio de la IIC.

c.) La gestora y el depositario pertenecen al mismo grupo, habiéndose adoptado todas la medidas oportunas para la separación según la legislación vigente.

f.) El importe de las adquisiciones de valores o instrumentos financieros cuya contrapartida ha sido una entidad del grupo de la gestora o depositario, u otra IIC gestionada por la misma gestora u otra gestora del grupo es 310.745.000,00 euros, suponiendo un 10,77% sobre el patrimonio medio de la IIC en el período de referencia. La estimación de costes implícitos de estas operaciones asciende a 0 euros.

8. Información y advertencias a instancia de la CNMV

No aplicable.

9. Anexo explicativo del informe periódico

1. SITUACION DE LOS MERCADOS Y EVOLUCIÓN DEL FONDO.

A) VISIÓN DE LA GESTORA/SOCIEDAD SOBRE LA SITUACIÓN DE LOS MERCADOS. Los precios de las acciones y de los bonos siguieron cayendo con fuerza en junio, cerrando el peor primer semestre de la historia para la renta fija y el más negativo en cinco décadas en las bolsas. Agudizada por las tensiones en los mercados energéticos, la continua escalada de la inflación ha llevado a los bancos centrales a acelerar la normalización de sus políticas monetarias -los futuros llegaron a anticipar que la Reserva Federal alcanzaría el 4% y que el BCE superaría el 2%- acentuando los temores a una recesión que los distintos activos financieros han pasado a descontar en mayor o menor medida.

Las rentabilidades de la deuda pública a largo plazo se dispararon más de 60 puntos básicos en la primera quincena del mes, aunque gran parte del movimiento se revirtió por la perspectiva de un frenazo de la recuperación económica que evitaría subidas tan agresivas de los tipos de interés. Aun así, los índices de bonos gubernamentales perdieron más de un punto porcentual en junio y cerca del 11% en la primera mitad del año. La fuerte ampliación de los diferenciales crediticios hizo que los bonos corporativos sufrieran caídas superiores al 3% en el Grado de Inversión y de casi el 7% en los segmentos de peor calidad y de deuda soberana de países emergentes, con lo que acumulan desplomes que oscilan entre el 12% y el 20% en 2022.

El deterioro de las expectativas de crecimiento, el aumento del coste del capital y las salidas de fondos presionaron a la baja las valoraciones bursátiles, sin que ningún sector escapara de grandes pérdidas. Las acciones globales se desplomaron de media un 8%, de forma que los principales índices europeos (con la excepción del IBEX) retroceden cerca del 15% en el año, mientras que los estadounidenses oscilan entre el -20% del S&P 500 y el casi -30% del Nasdaq. La excepción estuvo en las acciones chinas, que rebotaron cerca del 6% al relajarse las restricciones para contener la pandemia y anunciarse nuevas medidas económicas expansivas.

De cara al segundo semestre, la incertidumbre persistirá hasta que no constate una inflexión en las presiones inflacionistas y en las tensiones geopolíticas que proporcione más visibilidad sobre la actuación de los bancos centrales y sobre el impacto sobre la actividad económica y empresarial. No obstante, los mercados ya descuentan una probabilidad muy elevada de una recesión que, dadas las favorables dinámicas previas a la crisis, parece que sería leve y poco duradera. Dado el pesimismo imperante, noticias que apuntaran a un aterrizaje suave podrían propiciar una recuperación sustancial de las cotizaciones.

En consecuencia, creemos apropiado mantener las inversiones alineadas con la asignación estratégica de activos, cerca de la neutralidad en las acciones, y aprovechar el aumento de las rentabilidades y de los diferenciales crediticios para reforzar la exposición a los bonos corporativos de más calidad.

B) DECISIONES GENERALES DE INVERSIÓN ADOPTADAS.N/A

C) ÍNDICE DE REFERENCIA.N/A

D) EVOLUCIÓN DEL PATRIMONIO, PARTICIPES, RENTABILIDAD Y GASTOS DE LA IIC.El patrimonio de la SICAV a cierre del periodo era de 13,726,044 EUR, lo que supone una disminución de 3,567,399 EUR respecto al periodo anterior. El número de accionistas es de 117, disminuyendo en 11 accionistas respecto al periodo anterior.

En términos generales, la aportación de la renta fija durante el primer trimestre del año a la rentabilidad de las SICAVs ha sido negativa

tanto en los bonos de gobiernos como en los corporativos de más calidad, además de los de países emergentes. El repunte en la inflación y el consecuente movimiento al alza de las curvas de tipos han provocado caídas considerables en los índices de bonos gubernamentales durante el trimestre. Los bonos corporativos, también con balance negativo a causa de las incertidumbres en las perspectivas económicas y empresariales. En cuanto a la renta variable, las acciones cotizadas en mercados desarrollados han tenido una potente tendencia negativa durante todo el año. Los índices de mercados desarrollados y globales lideraron las caídas del año, a las caídas en los segmentos de sesgo más growth en Estados Unidos hay que sumarle la corrección sufrida por todos los índices tras el estallido de la guerra de Ucrania. En el semestre, la rentabilidad de la SICAV ha sido de un -10.59%. La cartera ha mantenido una exposición media a renta variable superior a la de su perfil. El mal comportamiento de las bolsas a nivel mundial, especialmente en los mercados desarrollados, la selección de subyacentes, las apuestas tácticas y los movimientos en divisas han contribuido negativamente, impidiendo que la rentabilidad de la cartera bata a su referencia.

Los gastos soportados por la SICAV han sido de un 0.59%, siendo los gastos indirectos en otras IICs de un 0.16%.

Desde el 1 de mayo la liquidez de la IIC se ha remunerado al -0.60%

E) RENDIMIENTO DEL FONDO EN COMPARACIÓN CON EL RESTO DE FONDOS DE LA GESTORA.N/A

2. INFORMACION SOBRE LAS INVERSIONES.

A) INVERSIONES CONCRETAS REALIZADAS DURANTE EL PERIODO.Las mayores inversiones en gestoras de IICs a cierre del semestre se encontraban en LA FRANCAISE DES PLACEMENTS (10.34%), BLACK ROCK INTERNATIONAL (9.79%) y ARCANO VALORES (6.47%), siendo la inversión en Instituciones de Inversión Colectiva de un 81.2%.

B) OPERATIVA DE PRÉSTAMO DE VALORES.N/A

C) OPERATIVA EN DERIVADOS Y ADQUISICIÓN TEMPORAL DE ACTIVOS.Como consecuencia del uso de derivados, la IIC tuvo un grado de apalancamiento medio en el periodo del 45.40%.

D) OTRA INFORMACIÓN SOBRE INVERSIONES.A cierre del periodo no se han superado los límites y coeficientes establecidos.

A fecha del informe la IIC mantiene un 8.05% del patrimonio invertido en las siguientes inversiones integradas dentro del artículo 48.1.j del RIIC: ALTAMAR(ACP)SECUNDARIES IV FCR CLASE E, AC ADVANTAGE CREDIT STRATEGIES FIL, ARCANO CAPITAL SOLUTIONS II, FI.

A fecha del informe la IIC no tenía inversiones en productos estructurados.

A fecha del informe la IIC mantiene las siguientes inversiones dudosas, morosas o en litigio: ESPIRITO SANTO, BANCO ESPIRITO SANTO 7.125% 28/11/2023.

3. EVOLUCION DEL OBJETIVO CONCRETO DE RENTABILIDAD.La volatilidad de la cartera acumulada en el año ha sido de 7.02% y la volatilidad de la Letra del Tesoro a 1 año ha sido del 0.61%, debiéndose la diferencia a la estrategia y exposición anteriormente detalladas. El índice de referencia indicado en el folleto se utiliza en términos meramente informativos o comparativos, esto es, sin condicionar la actuación del gestor.

4. RIESGO ASUMIDO POR EL FONDO.Al final del semestre la cartera estaba invertida aproximadamente en un 55.91% en renta variable, lo que implica un incremento del 5.1% con respecto al periodo anterior. Se trata de un aumento moderado del riesgo de la cartera con respecto al cierre del trimestre anterior. Los cambios más importantes en renta variable se producen en las zonas geográficas de Emergentes y Europa. Alrededor de un 33.21 % estaba invertido en renta fija al final del periodo.

La inversión en renta variable, sin tener en cuenta la exposición en derivados y otros métodos alternativos de inversión, se distribuye en un 7.35% en mercados desarrollados y un 4.91% en mercados emergentes.

5. EJERCICIO DERECHOS POLITICOS.Respecto a las Instituciones de Inversión Colectiva (IICs) de las cuales UBS Gestión S.G.I.I.C, S.A. es su entidad gestora, distinguimos entre:

Fondos de Inversión: UBS Gestión ejerce el derecho de asistencia y voto en representación de los fondos de inversión, en las Juntas Generales de Accionistas de las sociedades domiciliadas en Europa (salvo que existan motivos que justifiquen el no ejercicio de tales derechos), tomando en consideración, además, si está previsto el pago de una prima por asistencia.

Sociedades de Inversión ? SICAV: expresamente en los correspondientes contratos de gestión se ha establecido que éstas se reservan el ejercicio de los derechos de voto, por lo tanto, UBS Gestión no ejercerá dichos derechos.

Adicionalmente, UBS Gestión ejercerá el derecho de asistencia y voto cuando la posición global en la sociedad objeto de inversión (de los fondos de inversión y de las SICAV que, en su caso, hayan delegado el ejercicio de los derechos de voto en UBS Gestión) sea mayor o igual al 1% del capital de dicha sociedad, siempre que la participación tenga una antigüedad superior a 12 meses.

En el último periodo no se ha ejercido el derecho de voto teniendo en cuenta los criterios arriba mencionados.

6. INFORMACION Y ADVERTENCIAS CNMV.N/A

7. ENTIDADES BENEFICIARIAS DEL FONDO SOLIDARIO E IMPORTE CEDIDO ALAS MISMAS.N/A

8. COSTES DERIVADOS DEL SERVICIO DE ANALISIS.N/A

9. COMPARTIMENTOS DE PROPOSITO ESPECIAL (SIDE POCKETS).N/A

10. PERSPECTIVAS DE MERCADO Y ACTUACION PREVISIBLE DEL FONDO.N/A

10. Información sobre la política de remuneración.

No aplica.

11. Información sobre las operaciones de financiación de valores, reutilización de las garantías y swaps de rendimiento total (Reglamento UE 2015/2365).

Se han realizado operaciones de financiación durante el periodo. En concreto, se han cerrado operaciones Repo sobre deuda pública española. La posición del cierre del semestre asciende a 977.983,12 eur, lo que supone un 7,13 % sobre el patrimonio. La contraparte de estas operaciones ha sido BNP PARIBAS Sec. Services, Suc. en España. Como garantía la IIC ha obtenido 1.069.000,00 eur nominales de ES0000012J15 REPO BONO ESTADO ESPAÑA 31/01/2037 con vencimiento de un día. El país en el que se han establecido las contrapartes es España. La liquidación y compensación se realiza por acuerdo tripartito entre la Sociedad Gestora, la Entidad Depositaria y la contraparte. La garantía recibida está custodiada por la Entidad Depositaria. Por esta operativa durante el periodo la sociedad ha obtenido un rendimiento de -7696,26 eur, -0,06 % del patrimonio al cierre del semestre.